No 8790 Shanghai Sunday January 20 1929. THE EASTERN TIMES Published every morning including Sundays

時報

中華民國十八年

一月二十日 星期日

今日圖畫時報閱者注意

舊歷戊辰年十二月初十日

今天三張售大洋三分

第八千七百九十號

定報價目 本國及日本一個月一元 三個月二元九角 六個月五元七角 九個月八元四角 全年十一元 兩洋歐美一個月二元 三個月五元八角 六個月十一元四角 九個月十六元八角 全年念二元 郵費先惠[illegible]九五折算

廣告刊例 「封面及評前」二行起碼每日每行一元四角 「圖畫時報」每英方寸每次一元五角 地位須於三天前預定 「新聞欄內」每日每行四角五分 「普通地位」三十字起碼每日每字一分二厘 「彩色廣告」加一色手續費十元 二色四十元 三色九十元 四色一百六十元 地位格色[illegible] 預向本館廣告部接洽

本館編輯部設於上海新江路二十五號（小花園南首）電話中央六一二〇四 營業部設於山東路A字六號 電話中央六一二〇一 電報掛號二五一四 ▲中華郵政特准掛號立券之報紙 包[illegible] 按照[illegible]

兒童畫報 第一〇九期

探海 貓和金魚 買金魚

我最愛的小狗 老鼠偷油 烏鴉的窠

智兎下山 幾個相像的動作

每冊六分 全年十冊 另郵費六角

商務印書館啓

商務印書館之原版西書營業

本館對於下列各種原版西書，存貨特別充足：

1. 各級學校教科書。
2. 各科參考書及新出版書。

學校訂購春季課本務祈從早賜洽！

本館為便利顧客起見：

1. 代定歐美雜誌，各國政府機關報告及各國學會出版物。
2. 代徵求各國重價舊書雜誌。

本館經理下列各大書局出版物：

The Encyclopædia Britannica Company
The University of Chicago Press
Charles H. Kerr & Co.
Williams & Wilkins Co.
Prentice-Hall, Inc.
Vanguard Press
Haldeman-Julius & Co.

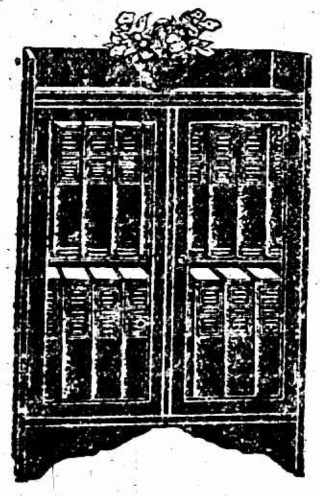

The Thirteenth Edition ENCYCLOPÆDIA BRITANNICA
第十三版大英百科全書
最新增訂出版，由本館獨家經理。全書三十二冊，合裝十六複冊，定價三百元，另贈木箱一座。

LITTLE BLUE BOOKS
綠色小叢書
全書一千二百餘種，精選古今名家作品，包羅一切學科。每冊一角五分，每八冊合售一元。

最新運到之行政學名著

STUDIES IN ADMINISTRATION

Blachly, F. F. & Miriam, E. O.: The Government and Administration of Germany $12.50
Langeluttig, A.: The Department of Justice of the United States.. .. .. $7.50
Mayers, L.: The Federal Service; A Study of the System of Personal Administration of United States Government $12.50
Schmeckebier, L. F.: The Statistical Work of the National Government $12.50
Schmeckebier, L. F.: The District of Columbia, Its Government and Administration $12.50
Seidemann, H. P.: Manual of Accounting, Reporting, and Business Procedure for the Territorial Government of Hawaii $12.50
Seidemann, H. P.: Manual of Accounting and Reporting for Operating Services of the National Government $12.50
Short, L. M.: The Development of National Administrative Organization in the United States.. $12.50
Stourm, R.: The Budget: A Translation .. $10.00
Tobey, J. A.: The National Government and Public Health $7.50
Villard, H. C. & Willoughby, W. F.: The Canadian Budgetary System $7.50
Weber, G. A.: Organized Efforts for the Improvement of Methods of Administration in the United States $7.50
Willoughby, W. F.: The Movement of Budgetary Reform in the States $7.50
Willoughby, W. F.: The National Budget System, with Suggestions for Its Improvement .. $7.50
Willoughby, W. F.: The Legal Status and Functions of the General Accounting Office $7.50

PRINCIPLES OF ADMINISTRATION

Meriam, L.: Principles Governing the Retirement of Public Employees.. .. $7.50
Oakey, F.: Principles of Government Accounting and Reporting $12.00
Procter, A. W.: Principles of Public Personnel Administration $7.50
Thomas, A. G.: Principles of Government Purchasing $7.50
Willoughby, W. F.: Principles of Public Administration $12.50

SERVICE MONOGRAPHS OF U. S.

The U. S. Employment Service	$2.50
The Bureau of Foreign and Domestic Commerce	2.50
The Patent Office	2.50
The Office of Experiment Stations	2.50
The Customs Service	3.75
The Bureau of Standards	5.00
The Government Printing Office	2.50
The Bureau of the Mint	2.50
The Office of the Comptroller of the Currency	2.50
The General Accounting Office	3.75
The United States Civil Service Commission	3.75

優待 學校教職員及圖書館購書，特訂優待辦法，一切面議。

贈送
1. 原版西書半月刊 (The Compress Bookman)
2. 歐美雜誌目錄
3. 原版工商業圖書目錄
4. 原版教育圖書目錄

上海商會 閘北商會 總商會 聯縣商會 啟事

茲讀上海新聞報載該報全體同人宣言及上海市黨部與該館同人往來函件無任驚異查該報輿論公正銷數最大在新聞事業中有相當之地位果如該報所載於社會輿論黨國宣傳關係極為重大本會等為商業公衆團體對於此種與民衆有重大關係之事件不能坐視用特登報表示應將福開森所售之股權先儘老股東及該報同人優先收回特此公告

中華民國全國商會聯合會宣言

上海新聞報為本國唯一偉大報館對於黨國宣傳社會評論以及工商業消息有極大之貢獻全國人士方共維護俾其發榮滋長繼續努力近聞該報美股東福開森君將所有股權讓渡有謂為反動份子及託辣斯者所得以此引起黨國社會及工商業者之大注意該報既為本國唯一偉大之報效力黨國社會及工商業多年成績卓著自不應為操縱者所把持致生危險除電請中央黨部國民政府迅下明令所有該報股東福開森讓出之股即由舊股東及報館同人承受無論何人不准讓渡由上海特別市總商會監督收回庶反動份子與託辣斯均無所施其技並電達該報努力堅持外特發宣言通告全國俾咸聞知

民國十八年一月十九日

中央信託公司發息通告

本公司十七年份股息紅利經[illegible]會按章分派每股[illegible]兩圓並照第四屆股東會議決案提前發給現定一月念一日即舊曆十二月十一日為發息開始期請各股東憑摺等股票至上海北京路九十八號本公司內股務處收取可也再本公司自十四年二月十六日併股換票以後從十三年份起之股息悉憑新股票發給各股東如有尚持舊股票者請將[illegible]年股票反面[illegible]股人[illegible]換取新股票以便收息合併附告

工商部中華國貨展覽會催領出品通告

本會閉幕已逾旬日現正趕辦結束務希各省分會代表及各出品人儘本月二十日以前憑原收據來會領回出品否則當由會轉送首都國貨陳列館陳列除分函外謹此通告

主席委員 張定璠 虞洽卿 趙錫恩

國立中央研究院出版品國際交換處成立啓事

本處為國立中央研究院之一部現已成立辦事處設於上海亞爾培路二百零五號國際出版品交換局舊址所有以前國際出版品交換事宜凡出版品之國外寄遞及國外出版品之國內分配均歸本處辦理此後有關國際出版品交換事宜或向國外索取或寄出國外者請逕與本處接洽可也特此通告

有正書局大廉價

本局自一月四號起大廉價一個月所有書畫碑帖新年用品中堂對聯屏條一律六折外埠函購原班回件 ▲附設廉價部各貨減售一折至五折不等

上海望平街有正書局啓

持志大學暨高初中招男女生

文科國學系英文系普通文學系一二年級插班生 法政科法律系政治系英文經濟系一二年級插班生 中學部高初中各級插班生及附屬法律專門部一二年級插班生 (試期)陽曆一月三十日 (報名)即日起隨帶四寸半身照片二張報名費二元向下列二處報名(一)江灣本校(二)仁記路廿[illegible]何律師事務所 簡章須附郵票十分 校長何世楨

蘇州成烈體育專門學校招男女生

中央大學區公共體育場聯合會委辦 民衆體育專修班新生一百名 專科師範科各四十名插班生各十名均男女兼收 考期二月二十二二十四日 開學二月二十五日 校址蘇州觀前外朱家莊 校長陸佩萱

上海市教育局立案 民智公學

高初小學 男女初中 幼稚園 招男女生

▲考期陽曆二月二十六日即舊曆正月十七日▲考期陽曆二月十八日上午▲報名即日起每星期六下午停止▲章程函索面取均可▲校址[illegible]路西[illegible]

校董 鄭毓秀博士 校長 龔冰[illegible]啓

校董 沈[illegible] 名譽校長 [illegible]

▲附告[illegible]

一啓秀女校招生

本校[illegible]

校長徐婉珊啓

上海學院立 上海幼稚師範 上海中學 招生

本校下學期高中初中小學特別班各級及附屬幼稚園均有餘額有志肄業者可即來校報名[illegible]

校董 王伯羣 馬君武 [illegible]

院長 陳濟成 同啓

交通部無線電報話管理處立案 上海無線電信專修學校招生

資格 初中畢業或具相當程度者 考試科目 國文英文代數物理化學 修業限期 六個月 報名 自即日起至一月二十五號止 名額 暫招兩班每班四十名 考試日期 一月二十六日 開學 二月一日 校址 [illegible] 服務 畢業後[illegible] 簡章 索取附郵一份

各電影商注意

本會電影審查細則業經公布報端、並決定於本年二月一日起實行、嗣後即當依據該細則無間中外一例辦理、其有不能遵守者、本會當依照審查條例切實執行、幸各注意、

上海特別市黨部宣傳部戲曲電影審查委員會 電影審查細則

本會組織條例及審查條例早經呈報中央宣傳部備案及登報公布在案、茲將電影審查細則如后、此項細則准於本年二月一日起實行、希各電影商注意爲荷

第一節 總則 (第一條)本細則根據上海特別市黨部宣傳部戲曲電影審查委員會[illegible]

中國國民黨上海特別市黨務指導委員會宣傳部民衆訓練委員會 通告製旗商注意

[illegible]

中國國民黨上海特別市黨務指導委員會通告指字第二十四號

[illegible]

時評

毫無樂觀之中日外交 (龍)

近日日本芳澤。在車中發表其對華聲明書。謂中日兩國國交。若能使兩國懸隔之見解。成爲一致。使雙方之主張。得以接近。俾各種懸案。得以解決。誠屬幸事。惟目下難關當前。毫無足以樂觀云云。以我言之。目下之難關爲何。即日本不能根本覺悟。放棄其侵略之野心而已。夫所謂雙方者。非片面之謂也。所謂一致者。亦兼二者而言也。今日本之外交政策。聲聲言中日親善。而事事造成中日惡化。聲聲言雙方互相諒解。而處處專顧一方之利益。而不顧對方之利益。聲聲言互相讓步。而事事逼人以難堪。如是而欲使兩方見解成爲一致。雙方主張得以接近。若概括簡捷言之。將我國之版圖盡爲日本之殖民地而後可也。

夫中日兩國懸案之難關。第一在於濟案之解決。而濟案之難關解決。第一尤在撤退駐華之日兵。故欲解決濟案事件。首當明其責任所屬。若責任既明。則濟案即不難解決。然責任將孰從而明之乎。即試問無故出兵山東者誰乎。試問殘殺我魯省人民。慘斃我外交人員者誰乎。試問保護軍閥餘孽。俾得苟延殘喘者誰乎。試問強佔我膠濟。時時以槍砲洗蕩魯民之村落者誰乎。此種違背國際公法。干涉我國內政。殘殺我國官民。強佔我國土地。日本完全不肯負責。而僅借保護日僑之大題目以爲藉口。以爲護符。不知日僑之在我國者。不僅山東。而外僑之居留我國者。何止日本。試問發生何種之危害乎。且自日本出兵山東以來。我魯省人民之受其蹂躪者。不知凡幾。然則日僑之生命財產。應當保護。而我國人民之生命財產。獨不當保護耶。

并且近日漢口自水案發生。而日人調兵增艦。又處積極嚴重之狀態。日人橫暴行爲。迭出不已。宜中日交涉無樂觀之日矣。嗚呼我國人民其一思之。其重思之。

電訊

編遣會下次議案

◎編遣會大會、十日內閉幕、下星期二五兩次大會、將討論各部主任及常委問題、(南京十九日電)

建委長定期就職

◎建設委員會正副委員長張人傑曾養甫等、定二十一日在國府就職、(南京十九日電)

梁啓超逝世

◎梁啓超十九日申刻病故於協和醫院、二十日入殮、靈停廣慧寺、(北平十九日路透電)

◎梁任公病故、享年五十有九、(北平十九日下午九時電)

梁起超遺影 霞記攝

梁啓超、廣東新會人、生于清同治八年、幼年時入康有爲之萬木草堂肄業、爲康氏得意門生、二十歲中舉人、後與其師力主變法、在變法之前、梁在北京創辦日報、是爲北京有報之始、變法詔下、袁世凱密報慈禧、政變遂作、變法首領悉獲重譴、被殺者六人、世稱六君子、康梁得脫、出走日本、組織保皇黨、梁主編期刊多種、如新民叢報・國風報等、皆極有左右輿論之勢力、又曾遍歷歐美各國、得備知各國政治社會情形而筆之於書、民國成立、梁亦返國、在天津創辦日報、袁世凱第一任內閣、任梁爲司法次長、梁不就、乃在津創庸言報、月出二期、梁自返國後、力組政黨、民國二年五月、共和民主等黨合成進步黨、梁爲領袖、同年九月、熊希齡組織之內閣、梁爲司法總長、旋任爲幣制局總裁、該局併入財政部、梁氏在民國四年間著文、力詆日本之念一條無理要求、當民國四年袁世凱柄政獨裁之日、美人古德諾博士 J. Goodnow 欲媚袁氏、促其帝制之實現、著「共和與君主論」一文、梁攻之最力、袁啣恨之、梁於冬日由津赴雲南、促其弟子蔡鍔起義、蔡乃與戴戡李烈鈞等作第三次之革命、袁氏因而失敗、共和恢復、此五年事也、六年春、中國加入協約參戰問題發生、國務總理段祺瑞招梁入京商議、梁主參戰、段遂決、六年段內閣成立、梁任財政總長兼鹽務署督辦、十二月段閣倒、梁亦退休、遠適巴黎、參觀和平會議、八年二月抵倫敦後、於九年初返國、中國巴黎會議首席代表陸徵祥曾聘梁爲顧問、後遍歷各省、近年居平津、講學著述、惟以久病、時入醫院、近病益劇、醫者謂係莫奈里菌繁殖所致、此爲世界少見、協和醫院擬於梁死後向其家族商量、剖解屍體、以供研究、梁在暮年、雖已成爲過去時代人物、但其生平、於學術不少研究、近年專事著述、使天假之年、於學術上當更有裨益也、

寧陽車墜水中 傷二百餘人

◎寧陽鐵路火車、十七日在白石站河橋全車墜落水中、傷搭客二百餘人、(香港十九日下午三時電)

天橋牌香烟

他們都說!天橋牌又佳又廉、、

平漢車失火 郵件搶出

◎平漢南下車十八日晚在保定失愼、郵件搶出、(北平十九日下午九時電)

控告譚文江極多 陵案要犯難到案

◎譚文江提到後、各方具呈控告者達一百二十餘件、主要犯一時尚難到案、惟馬弁護兵拘來甚多、均與此案有密切關係、商震等議定二十六日先開審、(北平十九日下午九時電)

武漢罷工會電外部 水案堅持四條件

◎罷工委員會十九日再電外部、謂水案聞日方與部談判賠償了事、甚駭異、查賠償一項、日領前已表示願意、敝會主張最低限度、須賠償・道歉・懲凶・撤水兵・四條、不達目的、誓不上工、請注意、(漢口十九日下午五時電)

◎此間形勢寧靜、據負責方面云、當地交涉署已接到南京訓令、諭將水案移京辦理、(路漢口十九日路透電)

朱毛已離井岡

◎剿匪總部電、朱德毛澤東已離井岡、竄大汾、現令一五路進剿、二三四路搜井岡老巢、(長沙十九日下午六時電)

◎朱毛竄至大汾、開會決竄贛南、十六日已向黃坑左安逃走、何健特令劉建緒自湘西堵其南竄、令李文彬自遂川猛力側擊、(長沙十九日下午四時電)

◎軍政部電、已派飛機兩架、由隊長歐陽璋帶領赴贛助剿、(長沙十九日下午六時電)

◎湘省政府議決剿匪經費、電請中央接濟、(長沙十九日下午六時電)

◎何健頒布自新辦法六項、附加人民之情有可原者准其自新、(長沙十九日下午六時電)

張學良代表抵平

◎張學良派楊毓珣偕何家駒十九日抵平、與各方接洽、(北平十九日下午六時電)

◎楊毓珣來平任務、接洽交還車輛及灤東五縣、日內即赴京報告槍決楊常眞相、(北平十九日下午十時電)

方本仁抵平

◎方本仁十九日晚七時抵平、約一二日內赴奉、(北平十九日下午十時電)

魏益三過徐赴京

◎魏益三十九日由豫過徐赴京謁馮玉祥、報告軍防、(徐州十九日下午九時電)

徐源泉部開拔赴皖

◎駐延慶昌平之徐源泉部騎工憲等兵、十九日分三列車開拔赴皖、(北平十九日下午六時電)

王占元津產之查封

◎北平政分會接天津市政府復函、查封王占元財產、據稱抵押華比銀行、但未依法登記、已批駁、(北平十九日下午六時電)

南海僑聲記 (雲耕)

南洋殖民地語言上之困阻 荷國爪哇總督之人望

前任駐爪哇中國總領事王君麟閣、近奉國民政府外交部令、調任駐西班牙代理公使、道出巴黎、來與記者相把晤、駐萬里之輶軒、敍十年之契闊、追錄所聞、頗足以資采風問俗者之借鏡、君謂身入南洋諸島殖民地、第一種深刻之感想、即爲語言文字之不易統一、爪哇之土語、統共六十七種、(按記者昔年過南洋、聞印度國現今通用之語言文字、共分一百三十四種、而彼此均不相通、宜其兆瓜分之慘禍、爲奴役以終身也、)新任領事初到、對於語言之學、必須大費研究、計在爪哇設領館者二十一國、每國領事、均聘語言學之教授、按照中國文士「剛日讀經、柔日讀史」之法、嚴定課程、以一日習荷蘭文、其又一日習馬來文、輪流轉換、至能自由應對、發言流利而止、此爲語言教授、日奔走於各國領館之門、儼若自成一種專職、荷語與德語極相近、其主要之判別、凡遇G字、荷語盡讀H音、如荷國人朝起通問之詞「Goede morgen」讀音變作 hude morhen、即其例證之一、爪哇之荷人、共數二十萬、中國人百餘萬、土人四千餘萬、而日本人不過數千、中國人之中、又自行分立爲三派、一派閩籍、率係漳廈之民、一派粵籍、除梅縣外皆屬之、第三派自稱客家、里籍雖隸粵省之梅縣、而偏與粵人相遠、殊可惜也、三派各有其自設之會館、語言雖彼此相隔閡、文字交往、幸能統一、土人與中國人、感情較深、中國總領事、嘗受土人懇切之款待、百餘萬之中國人、因歷史關係之深、實具引導四千餘萬土人之潛勢力、全境之經濟權、均在中國人掌握之內、一切設施、若無中國人在彼合作、富庶繁蔚之爪哇、即可一變而爲非洲之荒漠、據僑界中之父老傳言、「荷國本君主、爲政多專斷、在四五十年以前、頗勵行高壓政策、近來世界潮流、日趨解放、荷當軸對於中國人之待遇、確乎進爲寬和、」予查爪哇新制、凡中國人具有相當之教育程度者、亦可取得選舉權與被選舉權、是以僑界教育問題、在今日極關重要、予嘗大聲疾呼、謂領事之職責、不僅限于保護僑民增進商務利益兩事、必須分其力之一半、向各處提倡教育、現在爪哇方面、中國人自設之小學頗多、惟尚不能開辦中學耳、本年國民政府、建國統一之功、僑衆聞之、莫不欣忭、予在離任之前、曾奉新政府外交部命、向荷當軸交涉、請更改善法律待遇、蓋荷國當軸對於東印度屬地之華人、向來與阿拉伯等民族、同一待遇、遇有案件、盡歸警廳判決、不必移送法庭、現在所要求者、即請施行平等之待遇、遇有華人案件、一律由法庭受理也、此案改善程序、現正在荷當軸考慮之中、予謂論國際關係、駐爪哇總領事之一缺頗重要、今駐爪哇忘憂市 Buiten-zorg 之荷屬印度總督子爵伯氏 le Jonkheer A. C. D. de Graeff、曾任荷國駐美公使、總督署客座之間、遍列歷任中國駐美公使之影片、對於舊好、念念不忘、其人出身文吏、意主對華親善、平日趨重懷柔之文治、頗足以得中國僑衆之同情、以視前任總督有赫將軍 Van Heutz 武力萬能之見、確有霄壤之別、對荷交涉、此實良機、若舍此彬彬之文士、而待至崇尚武力者繼任之後、再與討論、恐將無濟於事云云、王代使又稱、最不潔者莫如馬來人、最潔者莫如荷人、荷人之治爪哇、乃以最潔之民族、治理最不潔之民族、監督之勤、法令之嚴、均足爲市政上之一種模範、荷警廳對衛生事、每日派幹員挨戶查視、有於清潔事、怠忽不遵者、立予罰辦、決不寬容、是以久居爪哇之中國人、亦被養成好清潔之習慣、予謂德人佔青島時之勵行培護森林、其峻整之度、亦與相同也、

◆◆◆◆◆◆

冬令補品 自來血

經曰冬不藏精春必病溫自來血爲添精益髓之神劑有回天再造之功能療諸虛治百損本無限於冬令也惟體虛身弱之男女老幼趁此藏精之冬季服之則尤能免來春之意外比服一切滯膩害胃之膠滋藥爲效確而功偉耳諸君試自稔君家誰爲最虛弱者先令試服一二瓶其效力自不待煩言也未雨綢繆時乎不可失

▲自來血 大瓶二元 小瓶一元二角 每打二十元 每打十二元

上海四馬路 五洲大藥房發行

第一支店大后宮橋 第二支店北四川路

各埠分店及各大藥房均有出售

武漢商界請緩營業稅

◎武陽夏三商會復市財局、瀝陳市況、商情枯窘、請暫緩施行營業稅、（漢口十六日電）

◎市委會定武漢營業執照、一月十日起一月內來領、過期處罰、（漢口十九日下午六時電）

閩湘鹽政與稅欵

◎鹽務系統案、省政府昨經議決照歷來法令辦理、（福州十九日下午五時電）

◎財部咨湘、允將淮鹽岸稅附加、暫由湘省留用、（長沙十九日下午六時電）

閩省籌調防費

◎陸戰隊及盧興邦部已將調防手續籌妥、靜待給費開拔、省政府昨議決限財廳十日內籌十五萬、分給應用、（福州十九日下午五時電）

平政分會令保學田

◎政分會通令各縣保護學田維持教育、已售者迅令收回、（北平十九日下午六時電）

◎教育局擬請市府撥款資送市校學生留學、第一年十人、以後逐年選派五人、（香港十九日下午三時電）

廣州政分會議決案

◎廣州政分會十八日議決、㈠治河處改組水利局、請中央核辦、㈡通過粵中行改組條例、㈠指定省市府市委會總商會及股東各派一代表、組織水公司評價委員會、（香港十九日下午三時電）

◎卓康成十九日赴韶關、測量粵漢路、由容祺勳指揮、約六月測竣、（香港十九日下午三時電）

粵遠航艦隊設備費

◎遠航艦隊擬每艦配兩飛機、需十二萬元、請第八路總部撥六萬、餘由航空局協助募集、（香港十九日下午三時電）

◎陳慶雲請裁長洲要塞司令、改設台長、八路總部電李濟深請示、（香港十九日下午三時電）

◎徐景唐十八日夕抵港、日間轉輪回汕、（香港十八日下午三時電）

膠縣民又遭兵禍

◎膠縣匪軍李善亭孫輪臣、欲投劉珍年、向當地大索給養、激怒團會、十六日雙方開戰、團會不支、潰走、匪軍焚燬兩縣屯東流口子村、仍追擊團會、（濟南十九日下午五時電）

包頭發生黑死病

◎據包頭來函、該地附近一帶發生肺黑死病、每日病死多人、因調查不完備、死者確數尚不明悉、若不趕緊設法防止、恐將蔓延平綏路一帶云、（北平十九日東方電）

漢外人非法集會不許

◎特二區舊董事會外人召集納稅人會、市委會函交涉署通知各領事外僑、謂該會未經公安局許可不准召集、（漢口十九日下午六時電）

美水兵由津來滬

◎今晨美水兵九百人在此登車赴塘沽、將乘漢德森運兵船往滬、大約星期一日駛出、（天津十九日路透電）

各方彙聞

◎商震十九日赴醫院視白崇禧病、（北平十九日東方電）

◎各國領事十九日夕在沙面域多利酒店公宴國聯代表、（香港十九日下午三時電）

◎總稅務署南遷後、岸本稅務司昨攜眷南下赴任、（北平十九日東方電）

◎皖省道蚌壽段施工事務所長袁志紹、率員抵蚌勘測公路、徵工修築、（蚌埠十九日下午六時電）

徐福墓憑弔記

（鮑振青）

墓在日本南 和歌山縣 新宮町
二千餘年往事低徊
日人發起徐福東來二千年祭
墓旁豈有仙藥歟？

余嘗以爲東方人種、皆屬一家、蓋我國往昔、國勢悍盛、萬邦震服、勢力及於遠方、種族即移殖海外、又或因世變關係、朝野士夫率族人避居海外者、亦屬多有、朝鮮之有箕子墓、台灣之有鄭成功遺跡、歷史之最著者也、考台灣人種族、除土人生番可謂之眞正本地人外、今之所謂台人、實我國福建廣東人之後裔也、東瀛日本、惟北海道之「蝦奴」、生活習慣、完全不同、至於普通之日人、其生活習慣、以及皮膚、均與華人無異、而日人之姓、亦多與華人相同、余因此想起二千年前、秦始皇命徐福率三千童男童女、赴蓬萊仙島求仙藥、一去不返、此後歷史亦無紀載、一般世人不知徐福東渡情形、余好奇心熱、四五年前、嘗欲調查徐福東渡事蹟、嗣因有遠行未果、去歲臘月、神戶同文學校校長吳君告余、謂徐福墓在日本最南之紀州角熊野浦附近之新宮町、邀余同往調查、遂於新正休息機會、由神戶乘大阪商船那智丸出發、經大阪灣•和歌浦•紀伊水道、一晝夜抵熊野灣、在新宮登岸、而二千年前之徐福祠•徐福墓•以及歷史遺跡、均赫然在目、保存無失、可知日人保存古物之盡力也、晤見新宮保勝會幹事長前川眞澄氏、彼將歷史傳說、一一告余、爰泚筆記之、以供世人研究及往遊者憑弔之資料、

墓地之史略

徐福墓在東牟婁郡新宮字上熊野地新宮町、墓地面積、凡四畝二十一步、現存墓碑一座、附近有樟樹二株、大可合抱、歷年來墓地被削、僅存一畝、附近人家稠密、十四年、熊野地靑年會發起擴充計劃、購地三畝、增種樹木、四周圍以木柵、至今稍爲可觀、至於此墓初期、相傳有德川賴宣在蓬萊山之西三町地立（秦徐福之墓祠）石碑一塊、元文元年、新宮城主水野大炊、復立墓表、天保年、仁井田好古、欲爲之立碑、在和歌山市彫刻竣工、運赴新宮時、不幸中途船遇暴風、石碑沉於海底、但碑文散見於紀伊續風土記一書、墓旁有徐福從者墓七所、今僅存二所而已、至於徐氏東渡、無專書記載、茲特在各書中有關者節錄之、斷簡殘編、不過作紀念先人之一助而已

書籍之紀載

蓬萊求仙藥 海東諸國記云、始皇好仙方、命徐福率三千童男童女、攜帶五穀百子、百工器具、乘船赴蓬萊求仙藥、不得、畏誅不敢回、日本孝靈帝七十二年遂入籍日本、

蓬萊與熊野 蓬萊即熊野、徐福抵日時、和歌山南方熊野地、故相沿以蓬萊、續西遊記云、徐福率五百童男女至蓬萊山、在熊野登陸、於是在熊野耕種工作、教養子孫、至今熊野之繁昌、即徐福殖民之功也、海東諸國記云、徐福居紀伊、其地名徐家村、其塚在熊野山下、元與槃詩云、大瀛海岸古紀州、山石萬仞插海流、徐市求仙之得死、紫芝老盡令人愁、此外久米博士著日本古代史、巽稱日本傳上卷、齋藤拙堂南游記、均有關於徐福東渡記載、

徐福祠與墓 蓬萊山之麓、有飛鳥神社、距神社數町楠藪中、徐墓在焉、錄南游記一節如左、諸飛鳥宮、宮中有一小祠、祀徐福、宮東有田畝間、有一碑鐫秦徐福墓四大字、蓋近世建之、應安元年、日僧絕海渡海訪明太祖、太祖以徐福事、絕海僧以詩答曰、熊野峯前徐福祠、滿山藥草雨餘肥、只今海上波濤穩、萬里好風須早歸、明太祖和之曰、熊野峯前血食祠、松根琥珀亦應肥、當年徐福求仙藥、直到如今更不歸、

捕鯨與造紙 熊野地瀕大海、多巨大鯨魚爲患、漁民苦之、徐福遂教以捕鯨之法、至今日本捕鯨之盛、徐福之功不淺也、又熊野地方以產紙著稱、亦徐福教之、故名徐福紙、一名那智紙、亦徐福紙之別名、

旅居之「新宮」 新宮地方瀕海、徐福未到前、祇有漁戶數十家而已、今則人口二萬七千餘、爲和歌山縣第二大都邑、多廟宇、故有神村之稱、風景絕佳、那智瀑爲日本第一勝景、熊野三山本宮•那智神社•勝浦•湯川•湯峯爲著名溫泉、四季游人不絕、歷代日皇皆來巡幸、故有神邑靈都之稱、

弔者之詩文

▲黎庶昌之詩文 近世華人來弔徐福墓者、光緒十六年七月、駐日公使黎庶昌氏曾渡海探墓、並爲詩文記之、

「訪徐福墓記」紀伊、日本南海也、斗入海中、號爲多佳山水處、與大和國中隔大山、紀伊其南、大和其北、大和者神武天皇始都之橿原也、自大和出紀伊、多險絕難行、非五七日不至、海道一日夜可達、紀伊者、那智瀧、高百餘丈、白海中望之、如白霓下垂、以此名尤著、其地今屬和歌山縣牟婁郡、當上古未立郡時、曰那智、曰本宮、曰新宮、新宮近徐福墓、在新宮山下、余以七月二十四日、自神戶趁商船抵三輪崎登岸、入山行十餘里至其地、新宮人士導而復踰一山、得平田八九頃、禾苗盈望、徐福墓在其中央、循田稜數百武、至山背海、僅餘荒土一坵壑耳、縱橫四五丈、無所謂塚、古樹二株爲記、墓前一碑、題秦徐福之墓、傳爲朝鮮人書、元文元年、新宮藩主水野氏所立、元文元年當中國乾隆元年、碑左右積竹筒百餘、中插花朵樹枝、新宮人士、嘗祈禱於此、以此爲獻、旁二十餘塚、各距數十百步、傳爲徐福之親近、陵夷僅存其七、余見者纔二墓、東北又數百步爲禪舍山、山麓有飛鳥祠、福祠在其傍、久圮、故址猶可辨識、返至新宮神社、觀所謂福之遺物、事甚荒渺不足道、獨古老傳言、福始至時、尚在新宮東北七里許（日本里每里約七里）、海岸名秦須、地尤隔險、後乃徙此、其言致足信、以余游歷所經、見日本平原廣澤甚多、福胡爲而獨取此、豈當日風漂所至、無暇細擇歟、抑將以近其國都歟、非可得而詳已、福之子孫、或言多姓秦、今皆分散各處、維新後、悉易他姓、或言藤澤驛福岡平一郎、爲福之後人、嘗有贈物寄新宮神社、或言有徐某在和歌山縣充醫士、皆疑莫能明、方秦始皇之遣福入海求神仙也、豈意其止而不來、及福挾童男女三千以至、亦欲廣强支庶、貽之無窮、今二千一百餘年間、而族姓無一存者、古與今引實、其事皆大抵如是也、然而人之欲爲福而猶不止者、則又何也、光緒十六年八月歸後十日記、

「弔徐福墓詩」

蓬萊岩下已荒萊　漠漠平疇土一堆

二千年後吾游此　不見仙人采藥回

此外又有日余良至新宮訪徐福墓絕句十二首、（從略）

▲日人之弔者 日人齋藤拙堂•澤錦浦•菊池海莊•牧牛•菊池溪琴•熊谷蕙堂•湯川麑洞•福田靜處•祇園南海•以及余師同文學校吳校長、去冬曾有一度弔徐福墓之行、並有詩弔之、

徐福與仙藥

天台烏藥 熊野產靈藥名「天台烏藥」、能療風濕骨痛及腎臟病、相傳日本神武天皇東征時種植、徐福所求之靈藥、或即此種天台烏藥、亦未可知、

七草藥 徐福塚附近、產七草藥、即花塚附近採取七種草煎服、能療重疾、

徐福露 傳說能醫腳氣病、患腳氣病者、每朝赤足踏塚邊之露三七二十一朝、包保痊愈、

仙翁草 熊野地方產一種花草名「仙翁草」、秀色可愛、但移植他方、必不能生長、亦一奇草也、

二千年之祭

徐福東渡歷史、日本史籍、多未傳載、且無人知悉、在日華僑、亦無人知者、一說日人不願將史蹟發表、因恐發生種族問題、余旅日垂二十五年、至今日始知徐福墓之所在、故特調查實情、公佈世人、據新宮保勝會長前川眞澄氏告余、謂不日舉行徐福東渡二千年祭、已公推德川賴貞侯爲名譽總裁、和歌山知事爲總裁、並物色在留華人名士贊助、藉此機會、將祠墓大加修理、以壯觀瞻、以便華人來游憑弔云云、

北平公債市況

◎十九日公債市、九六開盤二五六二五、收盤二五四七五、春節五五四、鹽餘七一三、二五庫券七八一二五、成交三十五萬、（北平十九日下午九時電）

要聞

全國反日會四次會議開幕

全國反日會第四次執委會、十八日上午九時在省黨部大禮堂舉行開會式、計到漢口反日會代表呂九成•山東代表陳秀章•安徽代表洪文斌•北平代表滕珂•首都代表黃世傑•河南代表武文•浙江代表張伯勛•四川代表陳永安（列席）•山西代表姚大海•留日代表羅譽僧（列席）•黑龍江代表霍志徵（列席）•台州代表王庭鳴•陳士友等、及首都各界代表百餘人、尚有上海代表陳德徵•陝西代表王陸一因事未到、開會時公推黃世傑主席、首由主席報告自本會第三次執委會後、全國的反日運動、已經在本會指導之下、由消極的抵制日貨、走到積極的提倡國貨的道上了、由間接的對日示威、走到直接的對日罷工了、漢口水案的對日總罷工、就是一個明證、本會今後更當充分接受各界的指導、集中全國反日運動的力量、來打倒日本帝國主義、取消一切不平等條約、次由中央黨部代表王祺、國府代表王文藻致詞、次各界代表演說、末由執委會代表陳秀章致答詞、隨即高呼口號而散、並發表第四次執委會會議宣言

張璧月已保釋

徐州通信、張璧月槍擊黃長典一案、迭誌前報、現悉黃長典傷已痊可、準備即日出院、黃兒次書、現任沛縣師範校長、聞訊於前日來徐、親到公安局探視張璧月、深道其弟行動失當、望各方予以諒解、公安局縣政府方面、亦以社會各方面、均有和平了解之請求、現已准張璧月有人保領、徐女中校長朱光玉及敎員侯佩蘅等、乃於昨（十七）日下午二時聯名具保將張璧月領出、轟動一時之女生鎗擊案、至此可告一段落、

淮安匪在京鎗決
施恒善搶刦殺人

首都衛戍司令部、十八日上午、提出淮安東南鄉巨匪施恒善一名、綁赴雨花台槍決、罪狀略謂南京特別市公安局長姚琮呈解巨匪施恒善一名到部、迭經研訊、該犯施恒善（即施有才）曾於民國十六年陰歷十二月間、在淮安縣千根旗杆地方糾合匪黨搶刦郝樹臣家、並殺死樹臣夫婦及其二子、業經傳集被害人郝立賢到案指證、該犯亦供認不諱、頃據淮安縣呈報該施恒善確係該東南鄉巨匪、似此窮凶巨惡、亟應依法處以死刑、

地方消息

蘇州

高案已獲嫌疑犯

城內蕭家巷七號高辛生家、於十六日發生謀財殺害三命、縱火毀屍、希圖滅跡慘案、已三誌本報、茲悉市公安局偵探隊、於十七日晨、在小王家巷二十七號、捕獲嫌疑犯陸嘉生一名、陸亦係天成銀樓夥友、日與高祥麟賭博冶遊、出案前一日、與高祥麟白梅花等開鐵路飯店十七號游玩、據其所供、店中所搜之女襖等物、係高祥麟於初四日攜至店中、以鈔票二百六十元、存寄我處、初五日晚、曾與高祥麟及工場作頭宓煥章及南四巡官章龍驤、在消金泉浴池洗浴、高宓二人現在上海、此案是否係伊所爲、則不知道、梅白花並供謂高於初五日爲伊出購新大衣一件、價約四十元、並供宓煥章本定今日（十九）下午三時返蘇云云、偵探隊當即派探至車站、候捕未獲、陸市長昨已將此案詳情、呈報省府、並恐凶犯向津浦路竄逃、電請蚌埠劉師長、協予查緝矣、地方法院檢察官吳超以案情重大、故於前日上午、至高等法院、向首席檢察官王思默面陳一切、王檢察官即訓令地院檢察處、對於是案須積極嚴密偵查、十八日上午由吳檢察官、分傳被害人錢仲英之姪錢眞五、同利和布店夥吳和尙、該圖地保陳壽生、在火場扒屍之將阿土、木匠張阿培等到案、逐一詢問一過、旋復至市公安局提該案嫌疑人梁方氏梁兆有二名口、庭訊一過、供詞如前、該院首席檢察官張坪、於偵查後、即具呈高院、轉報高法院、及司法部、省政府、以便分行各省轉飭所屬、一體協緝凶犯云

常州

村長賄和殺夫案

懷南鄉十八都三圖包家村、有江北人潘永壽、借妻周氏、蓋一草屋同居、永壽向以傭工爲生、周氏則與同村向業木匠之黃洪生姘識有年、性甚潑悍、永壽常隱忍之、任其所爲、詎周氏猶視永壽爲眼中釘、必欲去之而後快、乃於一月十二日晨、氏與洪生同謀、將毒物和入飲食中、永壽食後、延至午刻、即七竅流血而死、周氏乃以永壽服毒自盡宣告鄰人、永壽之父在金壇作工、聞子死耗趕來、覩狀欲爲報官鳴冤、而村

艷屍歸葬
繆中一尙爲異鄉鬼
二十日爲緊要關頭 奇！

英國開斯威城消息、轟動全英之繆中一殺妻案、自繆於二星期前在獄處決後、其妻蕭婉盛屍棺、於昨日（十二月二十日）由墓中掘出、運返中國安葬、此案遂告結束、蕭女士棺木爲Oak棺、由墓穴取出後、運至公共墓地、封以鉛製之箱、外加大Oak棺、由火車運至勃根漢、候輪運赴香港、此事全由蕭女士之親戚、託律師代辦、屆當地人爲之、繆中一之家屬、爲其子求緩刑無效、乃請取還屍體、亦未獲允准、按此案每逢二十號一天、適爲緊要關頭、如繆於六月二十號被逮、七月二十號初次開審、十月二十號覆審、其上訴在十一月二十號開庭、而蕭女士之棺、則於十二月二十號起出、亦云奇矣、

◇◇◇◇

古城返照記

（一一八）（老漢）

版權所有 不准再載

當這道上有所好下必甚焉。攝政王如此、那些有錢的顯官、誰不弄個馬車出出風頭、尤其是外務部•郵傳部•度支部•稅務處•幾個衙門的大官兒、幾乎非馬車不足以顯其時髦、可也難怪、就如交民巷洋紫禁城之內、中國式的車輛一槪不許行走、只有馬車可以通行、有人做北京竹枝詞道：

東交民巷勢峻絢、未許尋常客問津。獨有馬車渾不管、華人到此像洋人。

丁當遙送耳邊聲。如電馬車在後行。深願兩旁人早避。橫衝直撞不留情。

馬車勢比轎車加。人力車還避轎車。到底京都講名分。看他一線不容差。

靠左邊行分兩旁。章程約束本周詳。馬車別有通融法。飛走中間亦不妨。

這幾首詞兒雖是平常、亦可想見當日馬車的風頭第一、時髦無比了。民國以來、已是汽車世界、馬車早又成了過去時代的東西、汽車初興的時候、亦是名貴無比、現在摩托如林、又變了見慣的司空、算不了稀罕之物了。我老漢有個同學的朋友秋塵、曾把坐車分爲六個階級、乃是：

一曰「專」 謂頭等要人出路之火車照例有專車幾列伺候也。

二曰「掛」 謂二等要人之火車、雖不能專上一列兩列、亦可掛上一輛兩輛也。

三曰「開」 謂要人汽車每逢出門、必先傳呼「開出去！」也。

四曰「套」 謂馬車也。坐馬車者出門之先、必傳呼曰「套！」也。

五曰「拉」 謂自用人力車也。出門時曰「拉出去。」

六曰「來」 謂出門之雇坐街車、必呼之「來」而講價也。

我的朋友費縣王老博士見了這番形容、深爲贊許、不過還以爲未盡、便又擴充爲八項、每一項下各有四句贊、分得更細、形容得更出神入化：

一曰「踱」 出門步行、雖見人力車多的地方、再講價雇乘、可不多化錢也。贊曰：安步而出、遇車再坐。否則騎路、得過上道。

二曰「雇」 未曾出門、先命僕人雇車、車子叫到門首、自然比「且走且雇」的貴些、而坐車人的身分、亦比前一類尊貴些了。贊曰：呼僕雇車、出門即上。並不踏泥、逍遙浪蕩。

三曰「搭」 家有包月自用車、出門時無須現雇、只須吩咐「把車搭出去」。贊曰：自用膠皮、輝煌耀目。搭出候乘、快哉代步。

四曰「套」 馬車也。贊曰：出有車兮、爰駕以馬。鈴聲鏗鏘、竄上跳下。

五曰「開」 汽車也。贊曰：四輪之電、其聲嗚嗚。雲捲風馳、洵美且都。

六曰「定」 謂火車定包房也。雖不能掛車幾輛、而可以定包房幾間、勝於臨時買票也。贊曰：

（編者按、原稿漏寫其贊詞、俟後補錄、）

欲進補者

請服最經濟最簡便最有效之

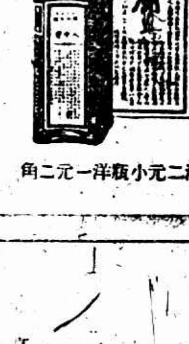

終歲勤勞。消耗精神。故每至冬令。必宜進服補品。藉資調養。顧市上補品繁多。而欲求最經濟最簡便最有效者。當首推一人中寶。是藥不燥不膩。男女咸宜。

能治老年畏寒背痛

能治壯年陽虛腎虧

能治幼年疳積枯瘦

能治婦女經亂帶下

及血虧腦弱精衰元虛等症

太和大藥房總發行

上海四馬路中

全國各埠太和分房及各大藥房均有出售

大瓶洋二元小瓶洋一元二角

長村開行．村副陳瑁甫等、受姦夫董洪生賄囑、從中竭力說和、結果、由董洪生貼死者之父以大洋二百三十元、不再報官、於十三日入殮、十四日埋葬、事後爲鄒樞及蠡河橋兩區分部各黨員所聞、以如此鉅案、有關地方風化、何得由村長賄和了事、乃於十八日臚叙事實、呈報奔牛區黨部、轉呈縣指委會、函請縣政府從嚴法辦、

灃橋商團獲盜解宜

十二日夜間、宜興界西與頭村邵裕生家、被匪行刦、當時武進界灃橋鎭、商團聞警前往援救、盜已遠颺未獲、至十四日晨、見有形跡可疑之人、持皮袍來鎭向典當求質、即上前盤詰、其人言語支吾、遂被扣留、一面立遣急足至西與頭村傳邵來鎭認辨、則所質皮袍、確係贓物、其人知難抵賴、乃承認合夥行刦不諱、並供名徐芝才、年二十一歲、宜興周鐵鄉宋莊村人、並供出同夥十餘人、現已由商團將徐押解宜興縣政府歸案訊辦、

奔牛站一日慘斃兩命

十八日上行五號快車、駛至奔牛車站附近、有一太平洲青年竹匠、背負包裹、在鐵軌旁被撞跌傷甚重、當由該車載之上駛、擬爲醫治、開至中途、即行畢命、又同日下行二十號三四等車、自奔牛站開出未遠、亦撞斃一安東鄉之老者、屍體被碾成數段、厥狀甚慘、現已由其家屬前往收殮、

寧波

續獲刦輪嫌疑犯

搶刦三北公司姚北輪盜犯、經穿山掩護隊捕獲六名、解除訊問後、據供一名趙阿根、岱山人三十二歲、一名樓宗甫、甬人二十八歲、一名方榮生、岱山人三十一歲、一名吳維林、甬人三十一歲、一名邵梅生、溫嶺人二十八歲、一名蔡懷貝、寧海人二十五歲、均供認搶刦姚北輪及綁刦上浦財神及衢山航船不諱、並供尚有同黨匿居舟山、當由該隊沈排長押同獲盜、即乘姚北輪前往拘捕、由匪指引至寧台公所、捕獲身穿大衣之嫌疑犯六名、刺刀二把、旋即帶歸穿山四連本部訊問、聞即將解往鎭海要塞司令部核辦

國際記載

日新黨對華聲明
主張速謀實行撤兵 以平等精神改訂新約

十九日東京電、新黨俱樂部本日下午三時在本部開大會、出席黨員二百餘名、全體一致可决對華聲明及關於內政之決議、對華聲明如左、中日兩國有親睦協調努力於文化之向上藉以增進亞洲之福祉之大然之使命、而現下之狀勢、陷於非常之疎隔、實屬可憂、吾人考察其由來、併進而研究方針爲最賢明、因此之故特提倡之、一・本於希望完成中國和平統一之主旨、承認國民政府、二・速謀相當方法、實行山東撤兵、三・就於通商條約問題、宜本國際平等之精神且與列國協調、從事改訂、四・對於滿蒙一方面、須確保帝國之地位、同時尊重中國之領土權、依合理的方法、謀懸案之解決、期將來之經濟的發展、五・對於目下中國之不當行動、宜嚴肅促其反省、速復邦交於常軌、以期一致協力、確立密切之經濟關係、（東方社）

十九日東京電、新黨俱樂部反對政府之彩色既漸趨濃厚、政府之應付方法、擬稍靜觀、如係確實反對政府無轉圜餘地、則出於崩潰離間之策、使不能立足、兩者之關係、正在鈎心鬭角、進行極微妙云、（電通社）

中日將簽定稅約說不確
不撤兵不與正式談判

十九日京電、茲由某要津探悉日相田中所稱中日會、已將關稅問題商妥其草約不日即將簽字云云、實屬不確、中日雙方幷未商妥預備簽字之任何條約、惟雙方已有諒解、當新稅則實行時、日本不提出反對、按國民政府近照會各國實行關稅自主時、獨日本將照會璧還、後復送去、始經接受、此間以爲日本之接受、實表明其承認中國有關稅自主權云、又據某要津聲稱、國民政府之政策、非俟日本撤退駐魯日兵、決不與日開正式談判、或簽定任何條約云、（路透社）

日人復唱英日合作說

十九日大阪電、此間一部份人士因英大使行將來游大阪、復唱英日合作之說、並擬在大阪設立英日協會、共辦法與東京之英人協會同、朝日新聞批評此項發展、報追述英日兩國之過去關係、且謂如尊重美國與中國之感情起見、英日盟約遂廢、蓋希望由此而可得日英中美四國之更大合作也、此間設立英日協會之議、與更大合作之精神相合、殊可贊許、但須防備可有之誤會、勿使人誤謂日本欲得英國合作、以厲行壓制計劃於中國、該報又謂英國政策寬大、欲英日有更密切之合作、非改造田中對華政策不可云、（路透社）

法官受談話費
有玷官箴

十八日舊金山電、法官哈迪自認在女教士麥克弗森夫人被控以前、曾受其談話費二千五百元之巨、美國律師公會據此從會員冊中刪除其名、而舊金山州議會已提出懲戒哈迪有玷官職之議案、（路透社）

東京盜館傷偵探

十八日東京電、今日侵晨有偵探二人查見一盜潛入前國際聯盟會副會長新渡戶稻造之宅、急往捕之、爲盜槍傷甚重、旋有警察密布該宅四周、但未拘獲一人、（路透社）

法庭禁令嚇殺人
救世軍行政會副主席

十八日倫敦電、法庭今日核准諭禁在一月二十一日以前舉出替人以代布資將軍之呈請、救世軍高等行政會午後正在集議之際、得此消息、如聞晴天霹靂、行政會副主席哈恩斯即上星期爲代表之一往見布資將軍請其退休者、聞法庭諭禁後、猝然倒地、未幾身死、高等行政會遂休會至一月二十二日、對於諭禁一事、不發批評、（路透社）

一星期可得三千七百五十萬美金 發現大鑽石礦
—南非政府大發財源—

大陸報據南非好望角省城訊、近日發現空前未有之大鑽石礦、所產鑽石品質之優、舉世無兩、而採掘之易、祇須在沙中揀取之、該礦爲南非政府所有、由政府採掘之、以飛機爲交通之具、四週駐有大隊軍警保護、工人祇六十名、而每星期由飛機載赴好望角城貯藏之鑽石、值三千七百五十萬美金之巨、每星期中、好望角城陸軍飛行場有飛機三架降落、駕駛員隨即嚴密取出、交與武裝衛兵、每箱所貯鑽石、當論美金一百萬元、在礦場四週之居民、知此事者甚鮮、其地首、地名那瑪快倫、沙磧多旱災、向稱爲民萬少乎者、在距今數月之前、有馬倫斯加博士在該處探訪時、足踏地面之鑽石、遂得發現、該地爲政府所有、遂報告其事、政府派員查勘後、知該處所產之鑽石、其品質之佳、爲全球第一、遂屬政府補工人數十名掘取、新聞記者及外人皆禁止行近該礦、又不得攝影、四周用重兵保護、開掘之首月、祇由一穴之中、已取得值美金一百萬元以上之鑽石、故礦務部長畏顯司氏嘗云、該處實爲空前之礦穴、如僱工人六十名掘之、則誠有鑽石太多不勝揀取之感、如於大風之日小步其中、可在地面拾得鑽石、余嘗於一小時間、拾得值三千美金之鑽石云、而某鑽石礦公司經理司氏亦云該處所產、遠較他處所產者爲佳、南非各地探礦者聞知其事、紛至沓來、政府乃急築鐵網、置軍兵於三英里外以守衛之、所產鑽石、出售甚緩、目下每月所出以三萬美金爲限、雖政府已貯藏於庫中者計值四千萬美金之巨、仍無絲毫多售之意云、

日人一手能掩天下目乎
詳述濟南日軍扣車眞相
—密勒氏評論報史諾君—

密勒氏評論報史諾君、前次偕同鐵道部代表赴濟、近在該報著有長篇論文、對於日軍扣車眞相記載甚詳、玆譯述於後、以供關心本案者閱讀、

津浦鐵路英人投資甚巨、倫敦衆議院遂爲日人佔據山東有無影響津浦行車之質問、而繼起評論濟南扣車者接踵而來、日人竟欲以一手掩盡天下人耳目、於上年十二月十九日公然宣言、日本當道以前並未扣留車輛、亦無扣留車輛或干涉該路管理事項之意志云云、此言之不確、華人方面固甚易證明、當即利用此機於十二月廿九日由鐵道部派遣津浦南段總工程司英人韓納偕同滬上字林西報代表白村與本記者等由浦出發赴濟、玆將濟南狀況及此次赴濟經過情形爲讀者詳晰述之、

査濟南一城在日人侵佔之前三面通車、東有膠濟鐵路以載青島來濟之客、南北兩方則有津浦爲之貫通、今則惟有膠濟一路尚可通至濟南、津浦一路自上年五月以來已經中斷、北段之終點在黃河橋北三站之遙、南段中點則在泰安、距離濟南六十五英里、中間相距約七十五英里、須乘汽車驢車或人力車得以往來、是日人佔據濟南之後、華北與長江下游之運輸竟爲阻塞不通、由此觀之、可知日人所謂濟南周圍二十里之中立區域、不准客貨列車駛入者、實則影響所及區域尤廣也、

溯自濟案發生以來、迄今已閱八月、而軍人侵佔如故、據最近消息、田中政府尚未有撤兵之意、當初率軍佔領濟南者爲福田、讀者當猶能憶其向蔣總司令提出十二小時哀的美敦書之事、當其在濟之時、華人之欲慘與濟南縣政府者、必須請命於彼、即駐濟日本總領事西田亦須聽其指揮、暴橫之甚、實所罕見、於是華起反抗、而田中深恐國際評議、決予召回、今之主持濟南事務者爲又一軍人大奈氏、（譯音）西田仍不過執行軍人命令之一書記耳、當福田到濟之時、立派車隊佔據濟南車站及津浦鐵路旅館、並令津浦鐵路在佔領區域內停止運輸、機廠則被勒令停工、以致一千五百餘工人閒蕩無事、福田又公然宣言已經警告國民政府、勿派軍隊或任何官員入其中立區域、故八個月以來、此片中華國土上迄未有華人代表國民政府前往、上年七月間、曾有西報記者數人前往濟南、當彼等謁見福田之時、曾詢其日人對於津浦鐵路之意志、當據答稱、華人不得修理黃河橋或恢復津浦通車、須中國解決濟案使日本完全滿意方准辦理云云、當時各報均有登載、即此足證日人近日宣言之虛飾矣、

以上所述、均屬已往之事、然觀此可知日本在十二月十九日以前並未正式聲明未扣車輛或未干涉鐵路管理事務等語、今因忽有申說之必要、乃不顧前後言行之不符、公然妄言、是必以爲天下可欺也、國民政府官員聞訊之下、自甚驚異、雖明知其不可盡信、鐵道部長孫科決意立即派員前往接收、以試探宣言之確實與否、吾等當於十二月二十九日晨九時離浦、所乘列車、名爲特別快車、實則行駛甚緩、每小時不過十五英里、以防行駛過速機車損壞之後無以救援也、沿途各站貨積如山、待車裝運、載貨之車往往兼載旅客、車輛之缺少於此可見、

玆姑舍而勿論、吾人所乘之車於三十日晨十時抵泰安、種種困難於是乎起、第一次所遭者、乃無機車以拖帶專車赴濟、因南段機車段長曾奉命不准開往泰安以北也、泰安以北另有機車二輛行駛、即新近日人許予修理以供頂起黃河橋之用者、南段機車既不能往、勢必調用該二車之一拖掛專車、於是由泰安車務段長與駐濟南段長電商調撥、稽延二十二小時之久、調得機車一輛、但駐濟段長馬君與日人商酌之下、日人初時尚欲韓納君一人乘坐機車前往、餘人則乘汽車前去、韓納君不允、乃於三十一日晨八時許撥到機車一輛、拖帶吾人所乘專車前進、迨抵距濟二十五英里之張夏站、列車爲站長扣住、據云據濟段長已有電話到來、渠正馳下與韓納君有話面商云、半小時後、此人果到、據稱渠適與日人商議、日人不許列車駛入佔領區域、不再前進爲妙等語、韓納君乃以蔡司長之信示之、內中載明如非日當道阻止、應乘列車赴濟、該段長見之乃不復阻止、以後經過各站、均以上司曾與駐濟日當道商議囑令勸阻、但與吾人同往之泰安段長置諸不理、囑令司機緩緩前進、至十二句鐘時方抵夏莊、在濟南之南三英里停留、當有電話請韓納君接談、韓納君接聽之下、係華員與日人商議之後特電通知、據云刻正請准機車與花車駛入濟南、暫時勿即開進、以免肇事等語、吾等候三小時之久、不能復耐、僉曰、吾人今已駛入二十里中立區域之內、目的之一已經達到、不妨步行入城以免再受稽延之痛苦、此意既決、乃相率下車、步行入城、要知吾人所乘之車、沿途雖無日人前來阻止、彼固已盡力威嚇華員阻我入城矣、

吾人入城之際、先至距夏莊站數百碼之機車房及修車廠、對於被扣車輛略加視察、車輛固明明在彼、機車多行排列場內、日就銹壞、貨車亦然、回想沿途貨積如山、惋惜之心油然而生、日人方面曾言車輛大半不能應用、記者雖非機師、確以爲不然、同行各人均謂此項車輛雖經暴露、較諸泰安以南每日所用之車優勝多多、機廠廠長亦謂除一成外、其餘機車車輛均可立即移用、機車大都祇須略加修理即可行駛、記者詢以被扣在場之準確車數、則云機車五十一輛、客車三十三輛、公務車九輛、貨車四百九十二輛、並稱日軍當局以前見問亦以此數對答、至其所報之數何以與日人宣言之數不符、則云大約黃河橋工所用之機車二輛、貨車二十輛、日人不算在內、但此項車輛之使用仍由日軍監視、是亦應在被扣之列、據此則孫部長所報被扣在濟之車輛確實無誤、修車廠內自上年十月以來、工人雖仍發給半薪工作、實力不過百分之十、日人每日到廠巡視工作之進行、據云工人必須報告日當道、每人發給臂章一條、以資識別、無論何時、必須佩帶、未經知照日人之修理、不准進行、自三個月前復開以來、日人祇許修理黃河橋工所用之各機車車輛、其他均不許修、

記者曾親見日本軍官視察黃河橋工、並在車場內遇見兵士一人、據該路職員稱、該路目前每日進款約計二萬元、較諸尋常短少四萬元、若將濟南車輛收回運輸直通天津、每日進款可以立即增至六萬元、客車增多之後、旅客運輸亦可驟增云、華人既稱日軍扣留車輛、西田領事乃謂華人始終未曾正式請求放還、此語曾經山東交涉員崔士傑駁斥、記者往晤崔君之時、當蒙見告、渠曾致函數通於西田領事、最早者尚在三個月前、聲請正式交還被扣車輛、日人竟置諸不理、迄未見復云、

吾等步行一小時之久、始入濟城、斯時吾等乘至夏莊之列車亦已空車放入城內、但該車一到之後、鐵路華員即被西田召去、告以前曾協定二十里區域之內非經日當道許可車輛不准出入、以後如有列車駛入、當用武力干涉等語、嗣後西田本人證明確有此令、推韓納君隸屬英籍、自不在日人禁令之列、當即開始與西田交涉、於一月二日晤見西田、會談二小時之久、結果不得要領、韓納君往見之時、携有津浦鐵路局長孫鶴皋及管理司長蔡增基所給之信、實係交涉扣車之鐵道部全權代表、宜其爲日當道所承認矣、乃西田領事雖言隨時願開談判、仍不允承認其代表資格、須得崔士傑國民政府主席及鐵道部長孫科等證明方予承認云、韓納君往見日軍參謀長大奈之時、亦遭拒絕、韓納君乃直捷爽快問曰、苟未經貴軍許可、逕令將車輛移去則將如何、西田當笑答曰、苟其如此、則君將被阻止耳、如果必要、當用武力爲之云云、噫、日人之胸襟於此可以洞悉、尙曰並未干涉路務、並無此種意思、夫誰欺哉、除此之外、吾人尚有干涉修理黃河橋及修車廠之證據甚多、下期當再詳加討論、

□□□□

鎭江

鎭甯汽車路開工

建設廳令將京鎭甯至車站往寧之路程、添築彈鎭馬路、鎭江建設局長奉命後、已於十七日測量完畢、定二十日開工建築、

得雪二三寸

十七夜天忽下雪、至十八日晨始止、得雪二三寸、

綁匪移解法院

鎭江尹雲洲柴崗、上月被刦、拘獲去看柴人張振剛、歸經偵緝隊拿獲押犯潘長恩、鄭萬年、晉德三等三名、並提同肉票、茲悉傳警已由該隊轉送公安局審訊、據供不諱、於十八日解送法院嚴辦

流氓架擄車夫幼子

鎭江南鄉居民仲某、拉車爲生、因爲人勤儉、稍有餘資、詎十八日夜間、仲某尚拉夜車生意、家中祇有妻與三歲幼子守戶、內門未關妥、被流氓乘隙推入、將被窩中之三歲幼子架去、現正請人探訪下落、

徐州

全縣代表大會推定委員

銅山第一次全縣代表大會、十七日上午開幕、下午三時正式開會、推定陳肅儀等五人爲宣言起草委員會委員、潘健民等五人爲提案審査委員會委員、朱立民等五人爲審判共黨委員會委員、劉承瑞等十一人爲清理逆產委員會委員、

湖州

湖郡女校改組解決

湖郡女校師生、因否認邵校長、發生風潮、踐紀本報、十六日下午經吳興縣長童毅員教局長商請由蘇來湖調查之校董汀貴雲邱麗英二君改組內部、選任校長暨教職員、目前各給入學證放假、全體學生認爲滿意、已完全解決、

嘉善

夏墓蕩兵匪激戰

嘉善北鄉夏墓蕩、昆山縣境、當湖匪出沒之淵藪、昨蘇省水警巡防該處、突遇大幫股匪、雙方開火、駐丁柵新水警第八隊部、聞訊趕往援助、並飛報西塘隊部、派隊援助、是役計斃匪六名、捕獲二名、已解蘇省水警區部訊辦

農民被逮保釋

縣府前日在楓涇花神港地方、拿獲共產嫌疑犯章宗麟、解縣後訊在案、茲由二區三分部證明、章保安善農民、請求保釋、縣指委會據此、已函轉縣府、請予釋放、

保安隊獲盜解縣

西門西黎濱地方、前晚被盜匪五六人肆刦、經人馳報保安隊第三營、當派隊前往捕獲嫌子小周一名、經周營長略訊、供認不諱、即備文移送縣府法辦、

南通

妓女呈請展限禁止

南通縣公安局、實行禁娼後、各妓院、均已停業、全城妓女計九十五口、大半仍暫住東南營一帶、各樂戶以舊年年關已到、人欠欠人、正待淸理、十七日聯名呈請縣政府、寬限一月、未識能否邀准、

淸江

岳維峻已抵浦

新編陸軍第二師師、頃又奉蔣主席令、改爲新編陸軍第一師、師長岳維峻、於十四日下午四時半蒞浦、即至駐湖南會館師部、

沭陽

商會改組

沭陽縣商會、於十二日下午、在該會開改組大會、到各商代表一百十六人、選舉結果、周鼒裴・張晉明・宋會亭・趙長俊等二十五人、當選爲執行委員、嚴敷五・姚維周等七人、爲監察委員、當選各委即日宣誓就職、

中國伶界大王

習用天下馳名二種良藥於其家庭

梅蘭芳及其良友

韋廉氏大藥房台鑒逕啓者蘭芳夙知尊處出品家用良藥譽滿杏林良深引領而紅色補丸及嬰孩自己藥片二種尤所習用特致具書保證專此佈陳順頌籌祉 梅蘭芳謹啓 十二月一日

韋廉士大醫生紅色補丸

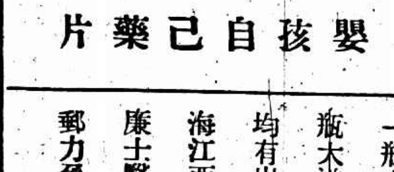

嬰孩自己藥片

韋廉士大醫生紅色補丸爲天下馳名補血補腦之聖藥每一瓶大洋一元五角每六瓶大洋八元 嬰孩自己藥片乃小兒腸胃病之靈丹每一瓶大洋六角每六瓶大洋三元各藥房均有出售或直向上海江西路六十號韋廉士醫生藥局購取郵力免收

只需一試

治咳專家

唐拾義久咳丸

即有華咳防傷之功

每瓶一元 世界各埠均有經售

上海廣西路角父子大藥廠

時報新光 The Eastern Times Pictorial Page

梁啓超昨日在協和醫院逝世

廣東寧陽路火車過橋墜河中　內有二百餘客

平漢路南下車在保定失火　郵件搶出

日公使芳澤到上海　仍無誠意表示

閘北中山路劇盜開槍　警士傷腿　學徒命危

吳競學沈蓬時情變結果　婚約在上海解除

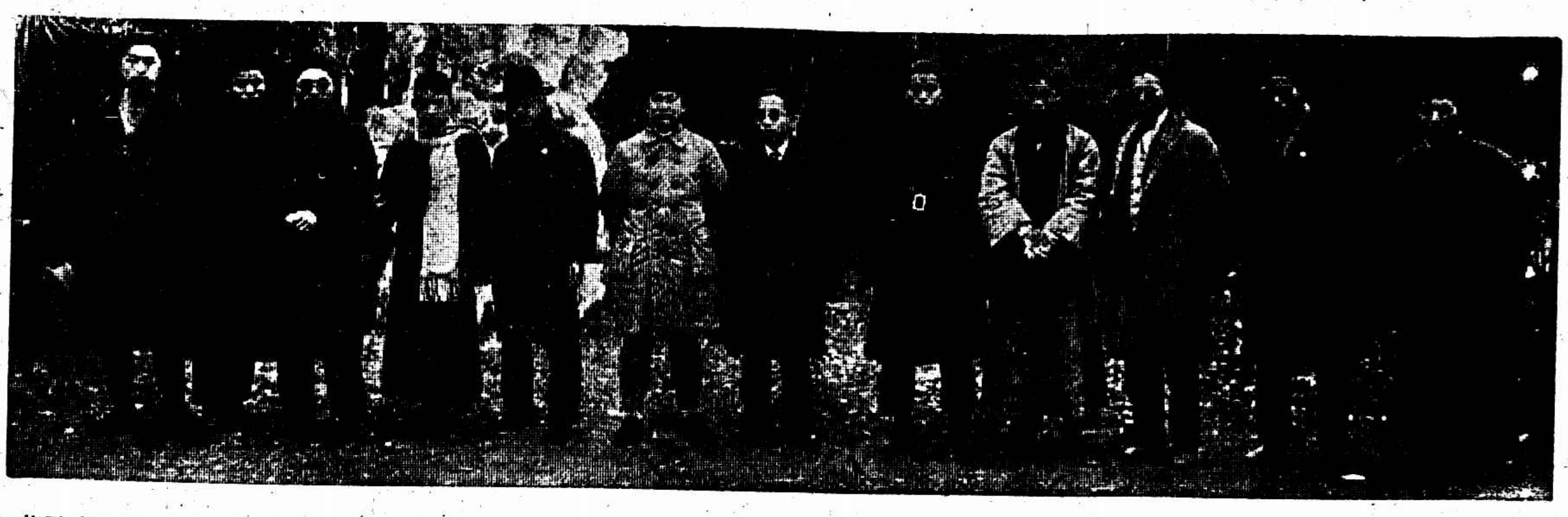

江蘇民政廳長繆斌(×)赴江陰視察該縣新聞界在怡園開會歡迎　驊小樂

Mr. Miao Ping, Civil Commissioner of Kiangsu, being welcomed by journa ists of Kiangyin when he went then for making investigation of the general condition.

北平高級籃球決賽之一幕　第一師範學院隊員多曾代表全國參與遠東運動會之健將球藝不凡燕京大學則多後起之秀屢經大敵從未敗北上年十二月廿九日兩隊比賽勢均力敵勝負不分因觀衆擁擠秩序無法維持改於本月十二日續之　魏守忠

①師範學院籃球隊

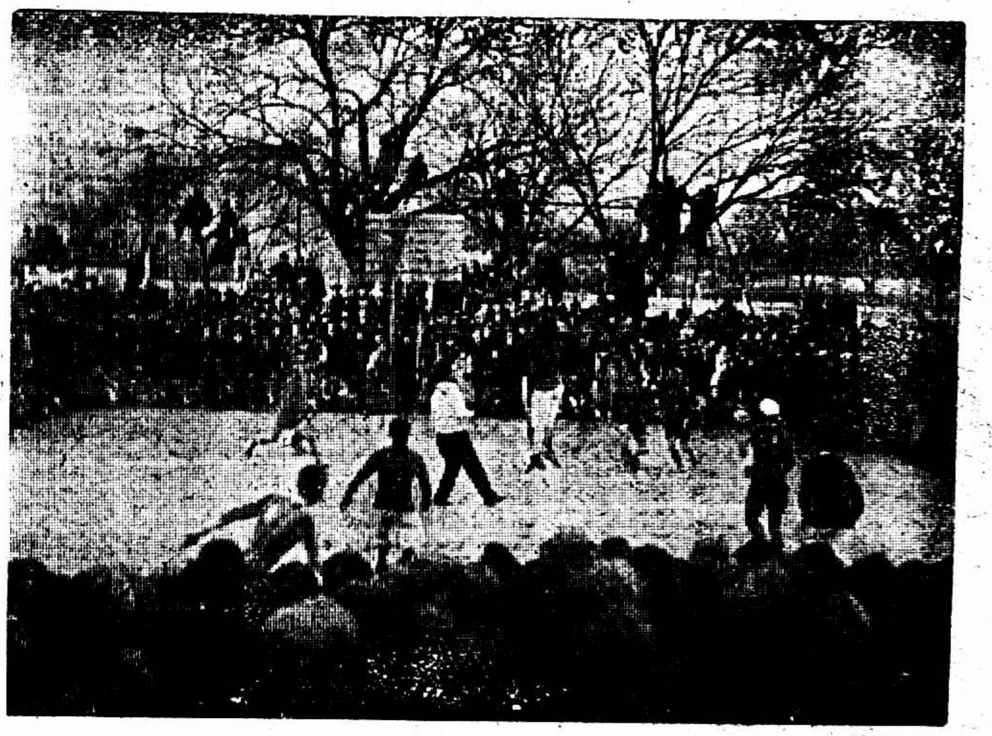

③決賽情形

Final game of the Senior Basketball League in Peiping—Basketball team of the First Normal Institute is mostly composed of those giant s ar players who have represented China in the last Far Eastern Games while hoops ers from the Yenching Universi y are formidable and ever-victorious. In the first encounter on Dec. 29, last year, the game was forced to call of when the score was at level owing to the inability of keeping a good order before an unpreceden ed crowd of spectators. hey met against on 12 h ins . ① Basketball Team of the First Normal Institute. ② Basketball Team of Yenching University ③ A very closely contested game.

②燕京大學籃球隊

揚州全城自由車大比賽　裴棟

Ⓐ江都縣長陳南軒夫婦合影　自由車比賽後由陳夫人給獎

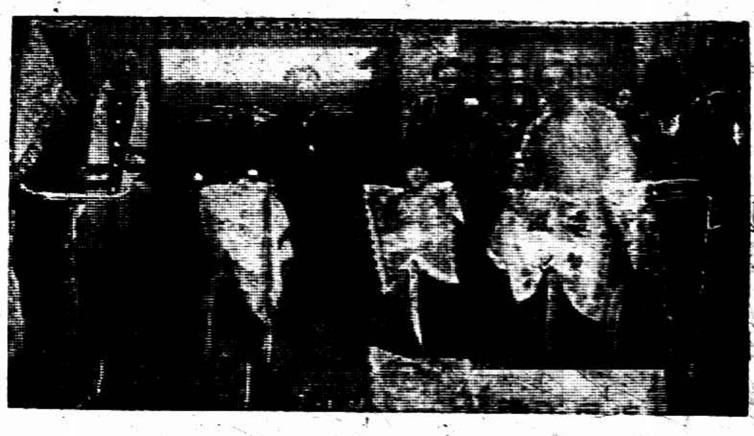

Ⓑ獲獎前五名合影「自左至右」第四周文高第二顧長文第一吳欣齋第三于孫第五于公達

The Bicycle Competition in Yangchow. Ⓐ Magistrate Chen Nan-shien and his wife. At the conclusion of the Bicycle Competition, prizes were distributed by Mrs. Chen. Ⓑ Five most successful competitors. From left to right Messers Chow Wen-shan (ranked no. 4), Koo Chang-wen (no. 2), Wu Shing-tsey (no. 1) Wang Sung (no. 3) and Wang Kun-dah (no. 5).

智利晏多化耶士打埠之一瞥　李常陞贈

ⓐ華僑出資建築之公墓門樓

ⓑ中國領事館風景

News told in pictures from Antofagasta Chile. ⓐ Gate tower for the Public Cemetery—Its cost was contributed by the Chinese residents. ⓑ The Chinese Consulate

上海紀載

日人眞可歎惜！

芳澤仍無誠意表示 未認識本國之暴行

日本駐華公使芳澤、於昨日下午二點半乘上海丸抵申、往碼頭歡迎者、有外交部長代表及矢田領事等二十餘人、芳澤於輪次語記者云、「從來中日間有許多缺憾存在、此最爲不幸、自去年濟南事件及條約問題發生、兩國輿論大受刺激、是以日政府派余來華、視察實在環境、謀解決各懸案中之最要者、邇來中國反日運動、往往有過於暴行及掠奪之範圍、日本輿論、遂增加强硬、倘放任不圖挽救、將來形勢擴張、則甚難逆料、本人代表日本駐華、在責任不能坐視、亦必得改善兩國國交、一面對於反日越軌運動、請中國官憲取締、一面對於兩國國家問題和衷協商」云云、昨晚下榻禮查飯店、明後日與王正廷會晤、與芳澤公使同船來滬者、有松井中將、船津理事長、上村領事及秘書堀內等十餘人、芳澤并攜帶侍役及廚司數人、以便久留談判、芳澤此次來華、與王部長辦理中日各懸案、特先電邀北平日使館一等通譯官有野氏南下協助、茲悉、有野氏已於十八日由大連動身來滬、定今日抵滬、

法商務參贊沙森常川駐滬

法公使館商務參贊沙森、聞得法使馬太爾訓令、常川駐滬辦事、昨日上午分赴外交部駐滬辦事處・江蘇交涉公署・工商部駐滬辦事處・農鑛部駐滬辦事處・關監督公署・拜會各主管人員、聞即將入京候法使、

法屬越南政府派外交局長卜魯思來滬、協訂中法越南商約、昨據外交部駐滬辦事處消息、卜氏准二十一乘法軍艦赴京候法使、

華安軍艦 黨部成立

華安軍艦昨日開全體黨員大會、選舉結果、賈元俊林叔同陳家培譚衍何惠明爲執行委員、朱良齊許贊湘爲候補執委、何承蕙爲候補監委、宣誓就職、

日貨計數

檢察委員會閘北檢察處據眼線報告、謂公興福永和兩廠私藏大批日貨、遂即派隊長李瑞卿率同檢查員前往、查獲大宗日貨、又華……檢查員前往、查獲日貨、又[illegible]

明華牛皮廳十五包、陳積記白報紙八十七令、鴻布十三疋、勝興公石硝二十包、老順昌白坯布四梱、中華慶記廠玻璃粉二十包、森記鑛粉五包、光明廠玻璃記輪船洋傘一札、鄧聚慶套鞋二木箱、慶豐套鞋一木箱、振興套鞋一木箱、盆勤廠劣布二十二疋、協大玩具套鞋二件、和記帽子三打、根大劣貨汽燈四隻、

浙滬兩婦協 關心婦女問題

第三次全國代表大會行將開幕、各方均紛紛預備提案、女界方面日昨有浙江省婦協派代表顧琰來滬、與上海市婦協接洽召集各省市婦協代表聯席會議、以便討論提出第三次代表大會之各重要問題、現聞滬市婦協派代表朱棣與浙婦協代表同赴首都、聯絡江蘇省婦協南京市婦協共同進行、將來會議舉行、於婦女問題定有深切提議、亦女界前途之福音也、

洋價大跌 相差百數十文

各種紙店及小錢莊洋價前昨兩日大跌、查南市兌價每洋易錢二千八百文、角子爲十角（即雙毛五枚）又銅元三十五六枚、法租界一帶兌價二千七百七八十文、角子爲十角又銅元三十五六枚、公共租界與法租界相彷、惟界線之方之小烟紙店兌價更形低小、祇有二千七百五六十文、角子爲十角又銅元三百二十文、近三天以內洋價跌去百數十文、

商辦濟渡 應依規則

市公用局昨日訓令黃浦口各渡渡頭、略謂查本市境內濟渡事宜、以市辦爲原則、以商辦爲例外、業經市政府於十七年八月三十一日將商辦濟渡規則明令公布、除該局原有航渡常係由本局計劃改良辦法隨時辦理外、所有商營各渡、如須改建修造、應依照該規則先呈報本局轉呈市政府核准、方得辦理進行、其應用船隻、應依照本局所規定圖樣設備等項、並應將渡船碼頭購置、否則勒令撤銷、合行令發商辦濟渡規則一份、仰即知照、

對美輸出減少

據上海美國總領事宣佈、去年上海運往美國及檀香山菲律賓之貨共值美金四千四百七十二萬九千七百九十七元、而前年祇以運美貨物一項而論、共值五千一百三十三萬九千二百四十五美金、若連運往屬地之貨一併計算在內、則達五千四百五十七萬六百五十四美金、計去年較前年減少一千萬美金之譜、

寶山縣棉場 改名農場

寶山縣立棉作場前日接江蘇省政府農礦廳訓令、改名縣立農場、

吳淞商會 今日改選

吳淞商會改組委員制、今日初選、明日開票、二十五日複選、

滇人痛心外侮

電請改訂中法商約 經過數十年來經濟侵略

國民政府行政院立法院外交部鐵道部暨全國國民公鑒、竊查中法商約、改訂有期、西南人民、延頸企望、以滇省受此約束、痛苦最深、數十年中受政治經濟侵略之結果、生機日蹙、百業凋敝、[illegible]滇越鐵路、壟斷交通、[illegible]石礦木材、任其開採、[illegible]設置郵政、而行車定價、過問無權、優待洋貨、[illegible]事權旁落、直同租界、[illegible]此其一、[illegible]此其二、[illegible]此其三、[illegible]此其四、[illegible]西南各省、永作努力[illegible]自由通商之道、[illegible]尤望國民政府[illegible]改訂商約、[illegible]萬勿遷就以治、致貽滇人後顧無窮之禍、利害迫切、謹電陳詞、伏祈鑒核、吳損源・周鍾嶽・張耀曾・李鴻祥・周傳性・鄧泰中・趙淵・董紹新・郎煦印、（太平洋社）

賈伯濤奉調入京服務 決心辭職專辦黃埔同學會

總司令部政治訓練部主任賈伯濤、前奉蔣主席電召入京、轉辦黃埔同學會、賈氏以出身黃埔、當即一允、並請辭政訓部職、蓋以黃埔事繁、不能一日無人主持、請派員接充、蔣主席仍以舊任爲職、賈氏無法推辭、部署一切、準備入京工作、茲悉賈氏已於昨晚夜快車晉京、至該部職務、已派交宣傳科長許愼之負責、臨行時對記者云、晉京謁見蔣主席時、當仍懇請辭去政治訓練部主任職、以便專心辦理黃埔同學會、

建委會無綫電管理處擴充

建委會無綫電管理處現已全部遷滬、又以原有南京路辦事處不敷應用、已遷入老北門民國路五六五號四層樓大洋房辦公、又該處在本埠原設電台三座、現以電報日繁、有添設之必要、聞已於上海中學內另設一台四座、用資控法工作、將來各方來去電報、在同一時間內、可容八通之多、至營業處除四川路中國旅行社一所已遷入外、老北門民國路五六五號處亦不日遷入新址營業、

中葡

今日下午三時 在棒球場上賽足球 有兩種作用 優勝者可得 萬國錦標決賽權 第二屆中葡錦標

上海萬國足球錦標比賽、自蘇格蘭獲得決賽權後、尚餘一幕複賽、爲中華與葡萄牙、本定昨日交鋒、祇因天不做美、前日雨雪紛紛、致場地泥濘、不克如期舉行、茲天已放晴、雙方準於今日下午三時、在中華棒球場補賽、以奪決賽權、且此賽勝負、即作第二屆中葡錦標、故一戰有二用、關係至爲重大、屆時必有一番劇鬪、查中華隊人才濟濟、聯絡有素、以每戰必捷之樂華爲基本、更加添各校精銳、組織成軍、實力必斐然可觀、但守將馮運佑、前鋒陳虞添、均因踝傷未愈、今日難於出場、幸後補者亦屬健將、惟葡萄牙戰術狡詐、殊難捉摸、譎計層出、實大可畏也、幸中華健兒、謹愼從事、以己之長、攻彼之短、則葡軍雖强、亦不難迎刃而解也、入場券分售一元・四角兩種、其雙方陣線如下、

▲中華隊

（江九）李寧 （暨南）陳鎮和 陳秉祥（暨南）
（交大）安原生 （樂華）梁官松 李惠堂（樂華） 戴麟經（交大）
周賢言 （交大）陳璞 張錫恩（復旦） 奚巧生（光華）

▲預備員符和萱・陳家球・朱璆

▲葡萄牙

勞倫斯 麥山爾 利佩司 蘇瑞
谷斯坦 考斯坦 龔煞夫司
柯拉沙 H柯拉沙 法凡 拿德卻

西青排球 昨賽結果 比賽方法取美式

西人青年會排球錦標比賽、已於昨日下午一時起、在該會健身房正式開幕、其比賽規則、與普通排球略異、蓋採諸美國式者、每隊六人、以三人爲一排、發球時各個所立之位置、須輪流替補、如第一人發球時、則第二人次立第一者之位置、次第遞補、輪流而進、該項錦標、係取單循環比賽制、以十五分爲一局、共賽三局、以分勝負、將來得分最多者、須與勝數最多者、再行決賽、以定錦標、昨日共有六組出戰、其比賽結果如下、

隊名及組別	第一局	第二局	第三局	總分	結果
麥令勝美華（甲）	一五比一三	一五比一二	一五比八	四五比三三	三對〇
中華勝雲令（乙）	一五比三	一五比八	一五比六	四五比一七	三對〇
西青勝友愛（乙）	一五比一〇	一五比一〇	一五比二	四五比二二	三對〇
杭海勝六三（甲）	一五比七	一二比一五	一五比九	四二比三一	二對一
東吳勝飲會（乙）	一一比一五	一五比〇	一五比三	四一比一八	二對一
約翰勝西青（甲）	一五比五	一五比一〇	一五比七	四五比二二	三對〇

▲六三爲光華大學健兒所組成、英文名爲（Great Western）、按英文意義、應譯爲西方、惟其華名、確係六三、蓋六月三日、爲該校之紀念日、且比賽人數、亦適成六三之數、故遂命名爲六三、

時化籃球 教員勝學生

市立時化小學校、昨日下午三時、舉行市校籃球錦標慶祝會、餘興復有該校教員與此次優勝球員比賽籃球、由體育教員倪士明評判、結果十九與十六之比、教員勝、

西青籃球

滬江戰勝麥令斯 結果三二對二九

得甲組錦標

紅隊勝曉星……二八對二四
南强勝美公……四五對四〇

西人青年會籃球錦標比賽、自開幕以來、轉輾迄今、行將結束、各組錦標、在一星期前、即已逐漸顯露、滬江大學籃球隊、自出馬以來、僅受挫一次、甲組錦標、早有把握、惟麥令斯尙能與之並駕齊驅、至昨晚一役、滬江竟以三十二對二九打敗麥令、甲組錦標、乃穩爲滬江奪得、茲將昨晚各組結果、探錄如左、

▲紅隊勝曉星 雙方於下午六時起交鋒、該二隊均屬乙組之勁敵、故戰況殊烈、紅隊人才整齊、精於傳遞、曉星則實力堅强、準於發射、兩下各不稍讓、上半時、紅隊以十六對五佔優、休息後、曉星努力反攻、紅隊籃圈、成曉星之的、分數扶搖直上、迨時間將終、各得二十三分、勝負不分、按規則延長時間、以決勝負、結果爲二十八對二十四、紅隊獲勝、

▲南强勝美公 南强與美公、勢均力敵、軒輊難分、七時後開始接觸、裁判員史密司、雙方雖於錦標早已無望、但奮鬬精神、仍不稍懈、分數時相上下、瞬息千變、相差恆在一二分左右、故戰事自始至終、異常劇烈、上半時南强以二十二對二十一占先、續戰後、黃兆麟許榮水一再努力、頗有起色、而美公以五人聯防禦之、遂成堅持之局面、後南强費盡心力、方以四十五對四十獲勝、

▲滬江勝麥令 二隊同居甲組之首席、各抱得標之雄心、故昨晚相遇、不啻爲最後之奪標、故前往觀戰者、不下四五百人、開平時之紀錄、裁判員復乾爾、銀角鳴後、首見麥令羅爾、探籃而入、滬江振作精神、急起直追、梁國權應聲而中、自後一來一往、均出全力相抗、其初滬江心慌手亂、屢失佳機、爲敵所乘、及後一再鎭靜、傳梁相繼建功、上半時麥令十四分、滬江十二分、檸檬時間後、滬江整頓陣線、聲勢赫然、麥令嚴密防範、不幸健將先後犯規出場、球勢稍殺、但猶能緊緊跟隨、相差絕微、最後卒被滬江以三十二對二十九獲勝、甲組錦標、遂爲滬江所有、其雙方分數如下、

▲滬江

姓名	職位	犯規	得分
傅五[illegible]	右鋒	二次	七
平[illegible]	左鋒	二次	九
向國[illegible]	中鋒	〇次	一一
林浩通	右衛	〇次	〇
溫[illegible]英	左衛	一次	五
汪今新	[illegible]	二次	〇
總結		七次	三二

▲麥令斯

姓名	職位	犯規	得分
麥拉特	右鋒	四次	[illegible]
活易皮	左鋒	〇次	[illegible]
孔[illegible]	中鋒	一次	[illegible]
特[illegible]	左鋒	一次	[illegible]
[illegible]史	右衛	四次	[illegible]
西[illegible]司	左衛	一次	[illegible]
羅來得	[illegible]	四次	[illegible]

上半時 滬江一二分 麥令一四分
下半時 滬江二〇分 麥令一五分

中華足球會 今日秩序

隊名與組別	時間	及場地	裁判員
東方與昌華（會）	九時半	棒球場	邵樂平
樂也與亞細亞（球）	九時半	棒球場	陸翔千
聖德與郵務（華）	一時一刻	足球場	蔣湘青
悅齋與寶塔（華）	三時正	足球場	舒鴻
星光與友恒（足）	九時半	田徑場	張國勳
强華與青聯（會）	一時一刻	田徑場	唐仲[illegible]
大江與興誼（會）	三時正	田徑場	[illegible]

女子賽籃球

蘇州慧靈勝上海晏摩氏

蘇州慧靈與上海晏摩氏二女校籃球隊、於昨日（十九）上午九時、借蘇州東吳大學健身房、作友誼比賽、晏摩氏選手、曾在滬得勝數校、此次竟被慧靈所敗、公證人爲東吳大學李友眞、

大夏中學寒假招生

戈登路大夏中學、本學期考試、業於昨日完畢、定於明日起放寒假、聞該校寒假招生、已定於本月二十四日舉行第一次入學試驗、連日函索章程及報名者、甚爲踴躍、

晏摩氏女校 防禦小竊

修理籬牆・整頓門禁

晏摩氏女校、爲上海著名女校之一、本學期於學程管理方面、大加革新、故學生來學者益衆、日前聖誕節假、學生多數返里、致發生竊案、現凌校長以原有籬牆、間有缺壞處、難免爲宵小所乘、即日雇工一律修理、同時計劃建築極鞏固之圍牆、並於學生宿舍前裝置安全保險門、夜間派人負責看守、更將門禁整頓、以期周密、其餘尚有種種安全計劃、

繼續施行、務使學生得以安心讀書、不致再有任何不幸之事發生、

美專改聘教務長

上海美術專門學校、自上學期改組以來、內容外觀、俱臻美滿、大有蒸蒸日上之勢、茲聞明年上學期又將發生重大變化、高樂宜教務長業已辭職、該校當局、改聘王濟遠繼任、該校學生急謀對付、

無綫電專修校招生

山海關路上海無綫電信專修學校、招考新生、報名處設愛多亞路一十號交通部無綫電報收發處、現聞截止已近、該校正籌備試驗手續頗爲忙碌、又除在滬招考外、並佈告各[illegible]分考、聞來名亦不少、

吳淞水產專科學生會 反對罷課宣言

吳淞水產學校、自日前該校學生會發表罷課宣言反對專科後、昨日該校專科學生會、亦發表宣言、略謂因該校高中部、假借全體名義、妄行罷課、故呈請國立中央大學張校長迅予嚴懲禍首、並催促學校、改良學制、

靜安寺商聯會義校 建築校舍擴充範圍

靜安寺商聯會義校、設於靜安寺內、日夜校學生共三百餘人、學費不取、成績頗佳、茲聞有滬西慈善家顧嘉棠、捐資建築校舍、靜安寺住持志汶志法、慨助基地、以倘建築、惟該校校舍未建以前、仍在原處、聞過寒假後、即改名爲靜安公學、擴充範圍、

東北大學球隊 在日戰訊

東京十九日電、日本蹴球協會及早大商大等之籃球部學生、昨晚宴請奉天東北大學蹴球籃球選手、頗極一時之盛、

奉北東北大學對慶應阿式蹴球、昨在神宮球場舉行、結果二對〇、慶應獲勝、

理教始悟堂 組織施材會

理教始悟堂全體會員、組織施材會、推定余峻秋爲籌備主任、雷開羅王明甫徐恆啟馬海儒等十數人爲籌備員、

木業工會 籌備合併事

木業工會內遵市民訓會訓示、將二分會合併、昨特召集兩分會代表大會舉行聯席會議、對合併條例決議通過、推舉臨時籌備委員五人、一分會二人、二分會三人、

化裝品同業 籌備遷會所

化裝品同業協會、昨開執監聯席會議、討論本會遷移問題、決議推舉籌備基金委員會十一人（孫榮香鮑與生林谷霖彭炳燕錢漢亭劉世雄周松濤馬濟生胡鳳章牟月秋陳廸生）要求[illegible]、決議函請稅局照辦、

東沙島案 請郵事待查

總商會昨接國府文官處公函云、主席交下貴會爲東沙島死亡工人全體家屬、請代呈政府給卹代電一件、奉諭、交行政院轉飭查明辦理、

綢緞業發起 關稅自主慶功會

市商民協會綢緞業分會發起慶賀關稅自主成功大會、邀集全市同業、一致參加、即於二月一日在本會所升旗結綵、設筵慶功、並柬邀各界名流蒞會演說、

新華輪慘案善後問題

市民提倡國貨會執行委員畢昌及亞洲皮箱廠廠主楊鏡如君、此次受該會委託、偕夫人乘新華輪赴港調查港埠國貨情形、詎慘遭滅頂、愕耗傳來、楊君家屬及至好聞訊、異常悲悼、提倡國貨會已組織追悼會、籌備會於南京路六十一號會內、路透十八日香港電、漁船一艘在某島救獲新華船管事李容甫、但已半瘋、新華更夫亦被浪捲至島上、但因神經錯亂、復投海而死、昨日午後香港派出飛機兩架、在新華船失事處四周翱翔多時、未見一生者、

新服業公會 舉動不合 黨部決查封

市指委會以北長生新服業公會、受一二人之操縱把持、激動罷工風潮、經派員會同市社會局調解決定後、職工已一律復工、今該公會對調解決定似有不服、而不依法聲請仲裁、擅登廣告、公然駁斥決定條件、顯係憑藉外力、藐視黨部與政府之地位、經第七十二次常會議決、分函市政府臨時法院查封該公會、並禁載該公會廣告、

滬漢航空公司 開始招股

會廣告、籌備處路中華航空協進會創辦滬漢民用航空公司、招股簡章業經訂定、[illegible]分三期收足、每股五十元、[illegible]南京中央銀行上海銀行浙江興業銀行爲代收股款處、

洋服業糾紛決定書

和昌號三工人給退職金 罷工期內工資一律給半

洋服業勞資糾紛、業於前日經社會局調解決定、茲將該項決定書照錄如下、▲爭議當事者 勞方・洋服業工會、資方・北長生公所、（甲改北長生新服業公會）右列爭議當事者、爲資方汪和昌開除工人、引起罷工糾紛、經本委員會召集調解、得多數委員之同意簽字、特爲決定如左、（一）和昌號工人裘如玉侯阿生汪善根三人、准由店方裁減、惟店方須依照上海特別市職工退職待遇暫行辦法第二項及第六項之規定、發給退職金、其金額列下、裘如玉應給十二個月退職金、侯阿生應給七個月退職金、汪善根應給六個月退職金、（二）罷工期內工資、由資方各店一律給半、（三）平日工人無故不得停工、倘有特別事故（婚喪疾病之類）請假者、不在此例、（四）工會派員至各店調查及徵收工友月費時、各店不得拒絕、（五）資方補助工會工人子弟學校開辦費、按照各店工友人數（惟有在外拆件不算）每人大洋四角、一次發給之、但開辦學校時、資方得派代表二人監察之（六）其他照前勞資協訂條件履行之、（七）上海特別市職工待遇暫行規則及職工服務暫行規則、勞資雙方均須遵照履行之、（八）全體工人須於一月十四日一律復工、如已回籍離申者、由工會負責於十日內招到、其期間罷工期內工資店方可不發給、理由 本案內和昌號開除工會執委裘如玉等三人、始則引起該號罷工、[illegible]因該號未於先一個月通知、應補給工資各一個月、和昌號本已允許三工友復工、而北長生公所橫加阻止、並向工會提出[illegible]之條件、激成工方罷工、[illegible]

禁止花會 法租界有令

大晚報云、法租界捕房昨日下令禁止花會、按花會例於距陰歷年底二週前停止、元宵後復開、今禁止後明年當不復准開云、

商務風琴 運銷免重徵

商務印書館發售孔雀牌樂府牌各式風琴、業已援例呈財政部批令、准予先行按照國貨洋式貨物稅辦法辦理、於運銷內地時、由經過第一關局分別徵收正稅及附稅各一道、沿途免予重徵、其運銷外洋者、亦准免納一切稅釐、

□出版

▲戀愛之認識 四馬路光華書局發行之「戀愛之認識」火雪明著、豐子愷畫、都四萬餘字、立論高遠、使青年男女知戀愛之價値及其步驟、確爲必讀之書、現由小東門內瀛南通訊社發行郵售、每冊仍售二角五分、郵花通用、不收寄費、聞銷路頗佳、購者已不多、

▲百喻經淺說 佛經義理最精博、世人每苦其難讀、惟百喻經者、托物寓意、以曉世人、甚多興趣、聞北世界佛教居士林特請胡寄塵將該書譯爲淺說、代爲淺說而重編之、刻已出版、每本定價五分、

▲郵聲月刊 郵務職工會郵聲月刊社編輯之郵聲月刊、三卷第一期已出版、每期售銀一角、全年十二期大洋一元、另加郵費二角四分、該社現爲優待國內郵界同人起見、凡由各區職工兩會介紹定閱全年者、概以八折計算、

□行踪

▲林志淵 海軍總司令部政治訓練部主任林子淵、以兼任閩省政府委員、對該訓部主任一職、業由陸戰隊邢氏代理、林氏昨日由閩抵滬、將於日內晉京、

□商場

▲九華冬季減價 南京路望平街九華綢緞商店自冬季減價以來、營業甚盛、各貨一律削價出售、該店向抱薄利多賣主義、信用卓著、各界前往採購者、絡繹不絕、門市異常踴躍、

□氣象

徐家匯天文台報告、昨日天氣而寒、前夜降雪、氣壓高而微、西北風、溫度最高四十四・四度、最低三十二度、預測今日晴冷、天氣尙佳、馬鞍山以南有通常之時季風、其方向介於西北與東北之間、山東四周風勢不一、

胡旅長請嚴辦土案

各報館均鑒、頃上南京國民政府主席蔣各院長各部長暨警備司令部皓電一件、文曰、江安輪運土一案、前上海公安局長戴石浮指爲武裝軍隊包運、通電登報、宣傳中外、兩月來經中央調查審訊、是實是虛、當可大白、竊以爲果係軍隊包運、則此種害國殃民之軍隊、應請解散、並將其長官懲辦、果非軍隊包運、則此貶辱國家軍隊之戴石浮、亦應反坐、以肅紀綱、苟非如此、則作惡之軍隊無所顧忌、而狡猾之奸吏亦可顛倒黑白、嫁禍於人、職部適駐滬上、未便緘默、謹請從嚴究辦、以儆奸邪、迫切陳詞、伏乞鑒察等語、即請貴報代爲披露、第五師第十三旅旅長胡祖玉叩哿、

美國人發明省油器

(VAPOR PETROL SAVER)

美人克力許勞新近發明汽車中所裝之省油器較之以前所出之任何省油器均爲優勝、業已取得專利權、各種汽車及汽油引擎中皆可裝用、據特汽車用一加倫汽油能行七十五英里、其他各式汽車則僅能多行里數、此器既省汽油、更能自動除去引擎中之炭質、克君今願廣爲介紹、並欲招請代理人及分經理人推銷此器、使每月各得三百七十五元至一千二百五十元之收入、欲得此項利益者、請用英文致函克君接洽、克君之通訊處如下

W. CRITCHLOW, 165E ST.
WHEATON, ILL. U. S. A.

沈達時 吳競學……永遠脫離關係

□律師處成立解除婚約據 □情書情影雙方交換收回

「不要哭了！譬如吾倆沒有訂婚」……於今竟成了讖語

沈達時與吳競學之婚姻問題、其經過梗概、及法院判決情形、已詳誌本報、惟據一般人推測、維持婚約一層、固法理所許可、但事實上究難辦到、故自判決後、經雙方親友之商洽、果於昨日以和解成立關矣、所謂和解者、即推翻法院維持婚約之原判、而由沈吳雙方而訂解除婚約之手續、此後沈自沈、吳自吳、女嫁男婚、各不相涉、昔爲比翼鳥、今變陌路人、一場情海波瀾、遂告結束、

一不究已往一

沈達時之請求維持婚約、確出本心、當法院判決之先、雖經親屬之勸導、朋友之忠告、甚有哭其不長進、目爲沒出息、沈終掉首不顧、其心目中仍認定吳競學女士爲其唯一之愛人、嘗語人云、「吳女士之人品、我知之甚深、今被誘惑、非其本意、我對她一切的一切、都能諒解」、又云、「吳女士富有藝術天才、文學亦具有根底、誠能在學問上加以努力、實一有爲之女子、今不幸受誘惑而陷于這般地步、固人人所矜憫而太息、然我倆在「愛」的方面、已建有相當基礎、反忍視若無覩而不加以援手乎、外人不察、或疑我在法院請求維持婚約、是另有作用、則相去更遠矣、」察沈之論調、對于吳女士是祇求回心、不究已往、

一二度會面一

北高壽里沈吳之第一次會面、在本月七日沈曾謂吳曰、「你現在可走之路、只有兩條、一爲光明、一爲黑暗、換言之、即隨我可達到光明、否則將愈趨黑暗……」、當時吳女士良心發現、感激涕零、終于泣不成聲、旋遂有字據之交換、第二次會面仍在北高壽里、時爲本月十日、在第二次法院開庭審理宣布聽候判決之後、比時沈以法院對於彼倆之婚約、已可維持、吳女士之心似已覺悟、此刻正不妨以好消息報知意中人、藉慰中心甫綻之創痕、孰知事竟出人意料之外、當沈入門後、吳見沈來、面色陡變、厲聲問曰、「爾是何人……來此何事？」沈答以「我是你的時哥呀！難道你不認識麼」吳曰、「誰認識你、此地不要你來」、沈謂女士如不聽忠言、行爲墮落、吳呵曰、「墮落我自墮落、不干你事、」言畢、遂反身不顧、由在旁之所謂李師母也者、向沈做好做歹、刺刺不休、沈至此始知吳心早變、無可挽回、在此徒受奚落、遂攘臂出門、躑躅街頭、如癡似醉、第三次會面、則爲沈達時允吳競學解除婚約之要求、在北京路四號李中道律師事務所中、時爲十八日、是爲沈吳婚約未解除前最後之一面、

一物歸原主一

是日下午有一少年、徘徊斗室中、若有所思、後遂檢點其愛人致彼之信札、一封封一件件、且檢且視、默不一語、厥後東成一束、納諸皮夾中、匆匆出門、趨車直指北京路而去、緊何人、即赴李中道律師事務所待解除婚約之沈達時也、既抵該處、沈之親屬陸續至、厥後吳競學亦偕親友數人入、沈之證明人爲李中道律師、吳之證明人爲張嘉惠律師、坐定後、即由律師等檢視雙方已往互投之情物、有纏綿悱惻之書文、有鶼鶼鰈鰈之雙影、俱一一經證明人之目、經證明人之手分交原主人收存、當是時室中布滿淒涼冷酷之空氣、在坐者惟靜待此兩證明人執行其職務上應盡之義務、判分釐核、斟酌推敲、將解約合同草就、交雙方傳閱、同意後、遂謄正簽字、茲覓得合同如下、

立合同解除婚據、沈達時、吳競學、前於民國十四年十月十日、訂立婚約、茲因雙方不洽、由吳競學退還聘禮及貼還以前供給用費○○○元、將前訂婚約解除、所有以前照片信件、概作無效、嗣後男婚女嫁、各不相涉、永遠脫離關係、恐口無憑、特立解除婚約五紙、雙方除各執一紙外、一紙向臨時法院備案、另二紙由證明律師備存、此據、

中華民國十八年一月十八日

立解除婚據人 沈達時簽字 吳競學簽字

證明人 李中道章 張嘉惠章

一情書讖語一

上項合同成立、沈吳之關係解除、從此分道揚鑣、正好各自努力、記者於吳致沈之情書曾一寓目、書首總稱「哥」、下署「你永不忘懷的愛人競妹」、其中有一段、(吾愛、臨別的前一夜、你對我說「不要哭、了譬如我倆沒有訂婚」、在你的確要安慰我、但是、多情的我、怎能夠做得到「太上之忘情」呀！)似讖非讖、頗足耐人尋味、豈此二人之婚事、冥冥中早有預兆耶、急就記憶所及、錄之以作尾聲、

吳女士本居北高壽里、因傅幼山之妻於十五日得訊前往吵鬧、已避居卡德路大華醫院、傅今年四十七、吳則二十三、相差竟一半、沈達時年二十八、現爲國貨銀行籌備員、

又據前松江景賢女中校長沈聯璧來函云、吳競學係松江縣立女高畢業後、即入蘇州第二女師範、未嘗入過景賢、景賢自開辦以迄停辦、未嘗有斯人、沈則於民國十五年二月至七月、確曾爲景賢英文教員一學期云云、

奇禍！因看信而死

餘姚人陸周林、三十六歲、在閘北永興路開設陳興記成衣店、前日午後四時半、接得電氣公司發來電費碼單、促往公司繳納電費、陳因目不識丁、乃持函赴鄰近永源米店、請店夥閱看、時陳立於櫃外之米堆旁、米爲八袋、疊積高約丈餘、不料八袋米突然倒下、陳之身體及頭部均被壓傷、惟當時被壓仆地、尚能自由起身、傷勢似不甚重、當經該店車送濟生醫院醫治、經醫生診治後、入晚已稍減輕、詎至昨晨六時許、傷勢忽又轉劇、氣絕身死、隨由屍屬投報五區二分所、將高錦生傳案、並飭地保報由法院驗明究驗、

車輪過去 腦血迸流

九歲男孩慘斃

住閘北長安路萬興泰米店灶披內扛煤小工紹興人李炳章之子海寶、九歲、昨日下午五時半、李在光復路蘇州河碼頭上扛煤、海寶立於福興麵粉廠門前水門汀上、時有工部局九三四四號運米汽車在該處卸貨畢、正欲開回、詎知轉掉車頭時、偶一不慎、將海寶猛撞倒地、車輪輾過頭顱、頓時鮮血淋漓、腦漿迸流而斃、當由崗警將汽車夫徐阿三關山二人拘入四區公安局候核、

襤褸餓人 貪暖送死

烤斃於爐下

前晚下雪、至昨晨三時未止、詎是時有衣衫襤褸狼狽不堪之餓人多名、以無處居宿、紛紛往停泊法租界洋涇浜碼頭之會德豐每金拖駁輪上由火艙鐵板穴中鑽入臥於爐子旁上避寒、詎知好夢正酣、內有一名、因翻身滾入爐下、不能動彈、且爐子酷熱、遂大聲呼救、而尚有諸餓人、見下面頗深、無法將其救起、又恐被捕查見、均向岸上逃逸、比船上老大等得悉、該餓人已被烤斃、至天明由老大趙三三將輪駁往陸家嘴水巡捕房稟明前情、捕房諭將水汀放出、始將屍用繩拖出、已渾身枯焦、皮盡脫落、遂用電話通知工部局、將屍運往斐倫路驗屍所檢驗、

開倒車

撞破六吊船

常安公司華安輪船、於十六號午後五時、正擬起碇赴閩、詎於離岸時、忽開倒車、致將泊於該處之上海台州六邑帆船公所金順泰・周協發・永萬安・金恒裕・金寶興・金慶興等號吊船六艘撞破、各損頭尾等部、而該輪葉子轉入各吊錨練、不能旋動、當經公司方面僱用水鬼持鋸入水、將練鋸斷、至翌日午後三時、始照常出口、前後已被耽延二十餘小時、事後吊船公所函請陸家嘴水巡捕房核究、六船主羅晨齋・金明鑑・關秀舜・劉顯三・丁老五・曹松舟等六人昨日亦到捕房報告

大南門內火

燒去三幢

三家都否認起火

昨日上午四點二十分、一區三所崗警查見大南門內阜民路二百八十六號慶華坊弄內、發生火警、當即用電話報告救火聯合會、俄由各區救火會驅車臨場、接水澆救、時該弄內一二三房屋三幢俱已着火、當將第三號陳源泰銅作主陳根泰拘獲帶所、直至五時許、火始熄滅、計燬去一二三號三幢房屋、並波及後面而北鄰居王軼千家三上三下房屋之門窗、均已焦灼、事後查得此火非起於第三號屋內、係從第一號與第二號兩家所發生、遂傳到該兩家住戶徐盤發柴有生、訊據徐供、三十二歲、常州人、開設徐順興鑿花作(銅上刻花)於慶華坊一號房屋內、今晨起火時、民人在外未回、柴供二十五歲、紹興人、開設銅作於二號內、當火燒時、民人已經熟睡、後從夢中驚醒、急出視察、曾見隔壁一號內之學徒、取水澆救、陳供三十二歲、常州人、在三號內開設陳源泰銅作、誰家起火、完全不知、惟我家實未起火、係遭起火、係遭鄰家延累等語、所長據供後、復調查得徐順興鑿花作承保火險銀一千兩、該三屋之房東亦保火險銀二千五百兩、後面王軼千家亦保生財火險銀三千兩、其房屋亦保火險銀三千兩、而於起火之兩家、均互相推諉、當飭備文一併申解市公安局核辦、

「誘姦女弟子」至少二萬生活費

教書先生自問良心 亂之棄之未免無情 堂上好意諭再調解

元芳路七十四號合昌機器廠小主粵人蕭培基、因於去年三月間、以教授英文爲由、將同籍十七歲閨女唐潤珠誘姦懷孕後、中途拋棄、另行訂婚鄭氏女、而潤珠被其家長得悉、將女驅逐、不准歸家、潤珠無法、寄居戚里、並延徐士浩李祖虞兩律師、具狀控告蕭培基誘奸閨女、實行拋棄、並附帶民訴、追償損害及生活費五萬元等情、由臨時法院一度審訊、奉諭被告蕭培基隨其母蕭梁氏帶回、着雙方代理律師進行和解、各情已誌前報、茲因兩造和解條件不能安洽、昨晨由許家栻推事開庭續訊、即據原告代理律師聲稱、本案被告無和解誠意、今日有要證數人、可以證明當時原被兩造發生戀愛情事云云、繼由王朱氏投案證稱、前與原告同居北四川路一百五十五號三層樓洋房、其第二層即原告所居、時見被告蕭培基常常到來、每日鐘點在下午二時至傍晚始去、有時見原告之臥室雙扉虛掩、惟對於伊等姦宿事、不得而知、但原告前曾向我云、伊之終身已託被告、嗣腹中懷孕、我未注意等語、又據同居老婦陳金氏證言與王朱氏略同、惟記得被告最後一次在陰歷本年八月十四日到來、與原告相敘後、從此裹足不前等語、又據某照相館職員證明與被告蕭培基素來相識、去年夏歷十二月底、被告偕原告來過數次、至本年正月間、被告邀我往半淞園遊玩、其時原告與伊同來、遊興正濃之際、謂可否與我及未婚妻(即指潤珠)攝一佳影、我而諾之、呈案之照相即是日所攝者云云、又據被告方面證人梁鍾熙聲稱、與原告之父亦相識、憶前清宣統三年九月間、我在高昌廟江南造船所辦事、有一日回家、見我母親懷抱一六七個月之女孩、並稱此係唐家之女、現即原告潤珠、惟我母已逝世多年、是以推算其年齡、今十九歲矣、對於案下所報年紀不符等詞、又據婦人蕭瑤仙證稱、被告係我胞弟、我於民國十四年八月間出閣時、原告來我家喜筵、其年已十五歲云云、又據林養芝證稱、本年夏歷八月十四號、我與被告均在合昌機器廠做事、被告是日並不離廠等語、而原告代理徐李兩律師起稱、本案敝律師等意見、但願被告不將原告拋棄、我等雙方律師均遵庭上諭令和解了案、並非藉詞欲被告賠償前項生活費、但被告之家屬、實無和解誠意、若被告堅執、將原告拋棄、則應請庭上處以相當之罪、並賠償原告至少生活費二萬元、況原告受孕、將欲臨盆、至於被告方面證人所言、原告年歲不符、然蕭瑤仙係被告之姊、梁鍾熙乃被告之母舅、其證言當然不能採取云云、末由兩造律師互辯良久、經許推事核供、着原被兩造至見證欄、勸導一番、遂諭雙方律師出外再行調解、本案改期核奪、被告蕭培基交六千元鋪保候訊、

市公安局 整頓偵緝隊

市公安局黃局長自將偵緝股仍改爲偵緝隊後、委任喬崧生爲隊長、昨由市公安局召集新舊偵探考驗、選定富有緝務經驗之偵探五十名、一律拍照、覓具殷實店保、聽候發給執照、派往所屬各區所服務、至舊偵緝員路文德等併予撤銷職務、所有執照等限令繳銷、又偵緝員徐士均、則調充督察處督察員、

瘋科趙南石

贈送治瘋草

[illegible]

全昌

魯克眼鏡	每付二元
太陽眼鏡	每付一元
配光眼鏡	每付一元
結婚眼鏡	每付三元
夾線眼鏡	每付四元
博士眼鏡	每付六元
自由眼鏡	每付七元
電鑲玳鏡	每付八元
哈定眼鏡	每付八元
眞金眼鏡	每付十元

◆奉送價目單函索即寄◆

本號研究眼鏡已歷三十餘年、新發明各種眼鏡、[illegible]、不取分文、不論近視老花斜散等光、均可照配、定價克己、劃一不二、老少無欺、[illegible] 上海英界三茅閣橋堍多亞路一八四號

河北豐台平奉鐵路工程處俞子楨出售

無線電淺說

全書十萬字插圖一百四十[illegible]

上海搬場公司

服務最久

車租每小時四元

[illegible]

拆裝搬好

傢俱 [illegible] 行李

盜匪在此

警匪格鬥 鎗傷兩人

盜匪卒被逃脫

永興路警報

閘北永興路同義興茶棧主徽州人俞林生、寓同路宗裕里西三弄一家三十二號、俞年四十餘歲、家有妻妾各一、妾張氏、蘇州人、年方妙齡、丰韻殊佳、平日裝飾極華麗、所御均珠鑽、頗炫人目、是以易爲匪人覬覦、去年曾被盜刧一次、損失達三三千元、昨晚六時許、俞偕其大婦赴南京路永安公司購物、未返家中、僅其妾及大婦所育之女與男女僕人數輩在、時廚司正在晚炊、忽有短衣男子一由後門昂然入、直至客堂、向俞妾云、徐先生在否、俞妾答以此處無徐姓、時忽又入三人、俞女見來者可疑、亟向前門而逃、一人即縱身抓之未獲、隨嚴局其戶、復入客堂、二人取出手槍恐嚇、俞妾始知爲盜、戰慄不已、旋一盜奔入灶間、將飯司及男女僕人等拖至客堂、由盜持槍監視、餘盜乃將俞妾手上所御値洋近二百元之鑽戒捋下、後入廂房、啓開皮箱、刧得灰鼠皮袍及羔皮袍各一件、二盜即各穿於身上、因搜無銀洋、乃勒令俞妾說出藏洋所在、妾拒之、盜以爲時已久、恐逃出之俞女報警、遂不暇強逼、三盜先行逸出、餘一盜猶不捨、東張西望、仍欲肆刧、詎俞女逃出後、徘徊於弄口、候其父母返、三盜逃時、適俞妻回來、其女告以故、俞妻至後門、未敢遽入、在門口窺覷、見在內未逸之盜、正在捋取傭婦吳胡氏手上之金戒、俞妻即回至弄口、適其父返、告以家有盜匪、俞即馳赴五區二分所報告、當由巡官沈奇來督領巡長王寶樹及巡邏警多名、前往將前後門闔住、沈巡官力擊大門、時附近居民麕集而觀者頗衆、有孩童數輩、見警擊門不開、乃取石子將廂房之玻璃窗擊破、盜知警到、迫令一男僕相與同行啓門、以冀避免警士之耳目、迨出門外、盜向西弄奔逃、警即追逐、盜發槍三響拒捕、警亦舉槍還擊、盜逃出西弄後、由香山路竄至中山路、沿途連連發槍、與警激戰、一時子彈紛飛、警等追拿約三里路許、巡邏警魏振海奮勇上前、抓住盜肩部衣服、盜力掙而脫、返身又開三槍、一彈中該警之左腿、時有中山路公益玻璃廠學徒何佩生(十四歲崇明人)、適從廠出外兌銅元、被流彈所傷、彈由左腰入、小腹部穿出、該盜竟被向中山路西逸去、瞬息而杳、當經將傷警送入濟生醫院醫治、傷勢無大礙、受傷童子則送往同仁醫院醫治、勢殊沉重、生命可危、

三個綁匪死刑

屠夢筆一案宣判

北山西路一千五百十八號瑞昌綢莊小主屠夢筆、去年十二月廿一號下午二時、被匪架去、業經在閘北三陽路儉德新村破獲、拘獲綁匪紹興人裘粉香、王振寶、朱德興、匪婦王姚氏、救出肉票屠夢筆、抄出手槍一支、子彈六粒、連同管理房屋之婦人毛羅氏共夫毛謙一、併解臨時法院訊供終結、昨晨宣判、被告裘粉香、王振寶、朱德興、共同擄人勒贖屠夢筆之所爲、各處死刑、王姚氏處徒刑十五年、未決羈押日數、准予兩日折抵徒刑一日、槍彈沒收、毛謙一毛羅氏均無罪、

六歲女孩重見天日

拘獲三拐匪 起出張小毛

住居浙江路一百八十四號婦人張朱氏、生有一女名小毛、今年纔六歲、於民國十六年之間、被人拐去、毫無蹤跡、經張氏報告捕房請緝在案、前日由老閘捕房包探李溥齊偕誠克偵悉有是案拐匪居迹九江路一百五十一號屋內、遂會同捕頭、按址前往拘獲拐匪甬人袁阿生、婦人袁王氏(袁妻)、蘇州婦人任阿金(袁妾)三名口、起出女孩張阿毛一口、昨晨解送臨時法院、據中西探投稟前情、要求改期調查另案、推事核供、向被告等略詰一過、論仍分別還押、改期訊理、張小毛暫留濟良所、

男女十一個 犯案數十起

兩星期中調查

總巡捕房華探目馬長書謝水泉偵悉虹鎮一帶有大幫劇盜蹤跡情事、遂稟明捕頭、率同包探孫德福・張金龍・王順林與西探等、密往虹鎮南興順里六十八號・工業里三十九號・工業里十六號等處、拘獲盜匪通州人王道道・瞿昌・曹金華、崇明人張子福、泗陽人耿德標(即耿老大)、婦人王袁氏(王道道之妻)、張陸氏・張李氏等八名口、抄出手槍三支、子彈十八粒、一併帶回捕房、據王等供出、尚有同黨匿迹棋盤街六十號、中西探遂復往按址拘獲江北人吳海昌、甬人江乾隆等兩名、帶回捕房、又據吳供出有同黨王連生、匿迹城內國貨路王永昌煙紙店內、探等遂會同公安局警探、往將王連生拘獲、並在該店屋頂廊沿上抄出手槍子彈一百粒、彈盒一只、昨晨解送臨時法院第一法庭、由沈鴻庭長升座研訊、即據中西探投稟前情、並稱被告等在租界內所犯盜案、不下數十起、要求延期二星期、俾便調查、並請移文公安局、將王連生提案訊理、遂將抄獲之槍彈呈察、經沈庭長核稟、向被告等略詰一過、論本案改期訊理、被告等仍分別還押、

串匪綁主之司閽捕

張海清在押病斃

紹興人張海清、因於上月間與綁票匪韓忠元等串通、綁架主人朱子謙、被法捕房特別機關包探拘案、解送法公廨訊明、判張[illegible]各匪押西牢五年出境等情、已誌昨報、乃張[illegible]押患病甚重、於判決日之晚上身死、屍體於驗明後由家屬收殮、

嚇詐匪楊鴻

上訴結果更苦 應悔多此一舉

鎮江人楊鴻、上年九月十四號至十一月四號之間、書寫恐嚇信函、投遞海寧路一千[illegible]號[illegible]幹臣家、索詐洋一千元、及新閘路一百六十五號[illegible]映蟾家、圖詐洋二百五十元、經總巡捕房華探長陸連奎拘獲、連同恐嚇信、解由臨時法院訊判執行徒刑十三年、嗣楊鴻不服第一審判決、提起上訴、業經上訴院判決、原判撤銷、上訴人楊鴻因詐財而用恐嚇信致人受損失之罪、處無期徒刑、褫奪公權全部終身、又用恐嚇信詐財未遂一罪、處有期徒刑四年、褫奪公權五年、定執行無期徒刑、褫奪公權全部終身、

攔住了婦人剝刦

人贓併獲

江北人邵自強、皖人韓春賢、昨午在華盛路攔劫行路婦人陳沈氏所穿旗袍一件、金戒一只、共値洋二十元、被華探丁玉昌與二千二百九十六號華捕查見、將兩人拘獲、帶入楊樹浦捕房、又常州人呂鶴才、因於昨日下午二時許、在界路搶刦行路婦人李唐氏手攜値洋五元之衣包一個、被匯司捕房華探士桂亭查見追獲、連同原贓帶入捕房、

昨日各處警訊

◆重慶路 昨晨八時半、重慶路二百四十七號某姓家、突來盜匪九名、三執手槍、闖入內室、當被刦去衣飾銀洋等値洋一百十元、臨行時並開槍示威、幸未傷人

◆浙江路 昨晚六時半、浙江路五百二十六號某鐘表店、侵入盜匪二名、一執黑色手槍、刦去表十五只、値洋一百五十元、

◆薩坡賽路 薩坡賽路豐裕里四十八號向在輪上辦事之某甲家昨日下午突來六盜、當被刦去銀洋及値洋數百元之金銀物件而逸

鎗殺季福坤 破案了

兩人押候解究

浦東人王室生、海門人季金濤、因於本月七號下午七時許、在孟納拉路開槍擊斃季福坤逃逸、匿居山東路二百另四號及福煦路十三號屋內、被匯司捕房華探長陸連奎、包探印占卿偵悉、昨午密往將王季兩人先後緝獲押候解究、

利斧劈傷妻

法租界呂班路文德坊廿號張某家、昨晚七時夫婦因細故口角、互相毆打、夫用利斧一柄、向其妻張張氏頭部猛砍、血流如注、後經送入醫院醫治、

形形色色

棺材失蹤

京江人朱傳榮、在奧藝實業館餬營、前因母亡、將棺柩寄放於京江公所、歷有年餘、所有寄費、逐年積欠、惟不另立收條、僅在柩票背後批註、近朱向該公所領柩、擬運回原籍安葬、公所司事將柩索寄費已因欠費已運至鎭江葬於塚地、朱不服、訴由上海地方法院、已判決責令京江公所交還朱姓原棺、

積竊獲究

閘北四區探目前晚巡查至新疆路、遇見積竊王阿元一名、手攜豆腐、遂帶至隊中、訊據供認竊案數起、並稱、同黨王阿毛現匿嘉興路某燕子窩內、當即會同嘉興路捕房包探前往將阿毛緝獲、一併解至偵緝隊、由孫隊長親自提訊、阿元阿毛供認糾黨小江西、丙男桂生、三光癩痢、小南京、小寶岩、豬阿清等迭次挖洞竊取閘北于春在煙紙店、小東門紫壺里七號、城內劉家弄韓關行等數家現洋四百餘元、莊票五百元、銅元四十千、皮箱二只、及衣服等、贓洋分肥不諱、率判押候補緝同黨、并派探赴黃家碼頭宏祥當大及碼頭祥泰押當吊贓再核、

吃飯太多

現住法租界、業包造房屋之作頭李雲記、五十四歲、浦東人、本年秋、包造閘北中山路共和新路口歸姓市樓房兩幢、雇有燒飯小工范威記(四十六歲崇明人)、該處對過有一天禾小米店、中李商通、缺少飯米、囑范至該店賒取、現在是項房屋種築行將竣工、昨日下午一時許、該米店主向李算取米帳、除陸續付款外、結少大洋五元、李叙喚范到來、計算水木匠連同鋸木匠、共食飯一百餘工、而米錢須付十九元之譜、米價每石十二元、可購一石五斗有餘、每人每天食米一升、可食一百五十餘人、今僅一百餘工、食去如此多米、可知其間有弊、須扣該小工之工資、以償米帳、范不允、至起扭毆、旋往中山路四區派出所、請求判斷、該所訊悉前情、以李不應爐、吃飯太多、如確作弊、亦無證據、且數目甚微、勸令和平了結、該作頭堅執不肯、非扣工資不可、後幸屋主歸氏出而調停、始得了事、

南洋浦廠復工有望

[illegible]

商場行市

[illegible]

上海麵粉交易所

[illegible]

外洋輪船報告

[illegible]

南洋浦廠復工有望

仲裁會主張派會計師查帳

工會會員張耕春之表明

▲仲裁情形 南洋召停閉浦東工廠、引起糾紛、工方不服社會局調解決定、向市政府提出仲裁、由主席俞鴻鈞命勞資雙方次第陳述理由後、當由勞方代表趙知三詳細陳述公司尚有盈餘、此次停閉浦廠實屬毫無理由、並提出要求、㊀請市政府裁決令公司立即恢復浦廠、㊁萬不得已公司堅持浦廠停閉則應遵照市政府頒佈之勞工暫行法規辦理、至於日工件工、應照長工一樣給與退職金、㊂立即發給浦廠女件工五日之存工、㊃以後該公司無論在何處開設分廠、應儘先雇用浦廠失業工人、㊄發還職工保單、㊅請照公司浦東工廠規定優待職工條例、迅行發給、如職工百分之四年終獎金並香烟月份牌、請償給受傷代表醫藥費、㊆以正當手續租借浦廠機器、以維工人生活、市黨部委員冷欣在席、同情於復廠、地方法院代表葉庭長、主張派會計師先行查察公司帳目、以決定停廠與否、結果、決由市政府派會計師澈查公司帳目後於一星期內即予解決、

記者爲探詢勞方眞實意見、昨日渡浦往陸家宅南洋煙草工會訪該會員實委員張耕春、作下列之談話、（問）貴會對於公司此次突然停業事前有所准備否、（答）敝會自前年二月間勞資互惠條件訂定後、雙方相安無事、且公司總理簡玉階先生仍秉前總理簡公發展實業扶助勞工之本旨、故自國軍抵滬後、雖外界工潮澎湃、而敝會從無罷工或其他勞資糾紛等不幸情事、去年秋間、簡總理玉階赴法休養、特促襄理簡英甫暫爲主持、當來滬之初、敝會即開會種種歡迎、詎簡英甫對於主持浦廠之某董事不睦、欲乘機將浦廠閉歇、當時敝會認爲浦廠開辦以後、成績斐然、斷無無故停歇之理、初未置意、豈知竟成事實耶、（問）外界對於貴會頗史夙所欽佩、乃此次停廠風潮發生以後忽有一停業工人救濟委員會之名稱究屬性質如何、（答）敝會爲依法組織之團體、向在政府機關註冊、平時所有各執行委員推測、資方復作憲賦、[illegible]、一切外間未明眞相、殊多之產生、例由上級機關監選、此次停業風潮發生、敝會全體執常委員暫行移交、由全體大會另選救濟委員十九人主持、一切外間未明眞相、殊多誤會、（問）貴會對於前此社會局調解決定不服之理由以及此次市政府仲裁之意見、（答）全市勞資糾紛事件、經社會局調解者月必數十起、而從未有調解一次即行決定使勞方無陳述意見之餘地、與敝會同時發生新糾紛、調解迄今、尚未解決、可爲明證、總之社會局此次調解決定未經過會計師審查公司之帳目、貿然准予歇業、恐一般不明事理之資方起而效尤、殊非社會之福、故敝會全體工友意見、惟有希望仲裁委員會之秉公主張、派員查明公司帳目是否虧蝕至歇業地步、則此案不難迎刃而解、工人亦有復工希望、

中國工程學會代聘職教育

㊀無線電工程 專任教授 地點北平 月薪三百元
㊁電氣工程 專任教授 地點北平 月薪三百元
㊂機械工程 專任教授 地點北平 月薪三百元
㊃機械工程 本埠紡織工廠 數人十至百二十元 專任百五十至二百元
㊄建築工程 專任教授 地點湖南長沙 月薪三百元
㊅土木工程 專任教授 地點湖南長沙 月薪二百六十元
㊆機械工程 專任教授（數力） 地點湖南 月薪二百六十元
㊇機械工程 本埠織工廠主任 專任百元 兼教授百六十元
㊈土木工程 兼任教員 地點本埠 每週每小時四元
㊉土木工程 主任教員 福州某中學 月薪百元
⑪石印工程 主任教員 福州某中學 月薪八十元
⑫油漆工程 專任教師 福州某中學 月薪八十元
⑬簿記 主任教員 福州某中學 月薪七十元
⑭化學工程 總工程師 上海新創火柴廠 月薪從豐

願就者請記明被聘號數、備具像片履歷及證書、寄至上海寧波路七號中國工程學會職業介紹委員會或上海特別市政府公用局朱有騫收、如認爲合格、當函邀接洽、否則概不奉覆、

總商會

重訂假座章程

總商會重訂之假座章程、摘錄如下、㊀本會議事廳常會室及三樓客廳、凡有入會各團體及入會各商號因商事行使開會者、得向本會總務科假用之、其非入會者經本會會員二人以上之介紹、亦得假用之、惟有違礙禁令及婚喪喜慶等事一概謝絕、㊁㊂㊃略、㊄借座費規定如左、（甲）議事廳、上午八時至十二時、銀圓三十元、下午一時至六時、銀圓四十元、晚間七時至十二時、銀圓四十元、另加電燈費每小時八元、日夜連用、九折計算、（乙）常會室、上午八時至十二時、銀圓十五元、下午一時至六時、銀圓二十元、晚間七時至十二時、銀圓二十元、另加電燈費每小時四元、日夜連用、九折計算、（丙）客廳、上午八時至十二時、銀圓十元、下午一時至六時、銀圓十五元、晚間七時至十二時、銀圓十五元、另加電燈費每小時四元、日夜連用、九折計算、（下略）

商場行市

厘回好 拆週鬆

▲洋厘 昨日厘市稍見回好、計早市七錢一分七厘八七五、比上日午收加一二五、午市七錢一分八厘三七五、市面大致二五、同業匯劃各款、做開一百數十萬、場內買氣尚盛、各銀行五市七八十萬、小錢行進出鈔票現洋及售匯頭約計一百萬兩、江角市況仍堅、價上午計爲六錢二分八厘七五、下午爲六錢二分八厘、廣角亦佳、買戶較多、致價步步高翔、計早市六錢一分八厘半、午市六錢二分、比上日轉昂二厘半、成交二十萬左右、拆兌行情、早一千一百六十角〇六分、又降五角半、午一千一百五十八角七分、銅元復回七千、計三百八十八千、衣牌早二千七百八十五文、午二千七百八十七文、小去四十八文、角坯二百四十文、小四文、貼水早三十八文、午三十九文、勿更、

▲銀拆 昨各銀行暨錢莊進出款項、甚形閑淡、收解各種貨價關稅支匯什款一千餘萬、銀拆逐步趨鬆、計早市鷹帳五分、比前日退降二分、午市拆息四分、又減一分、銀行掛牌亦改爲五分、計小二分、

外匯平定

昨爲星期六、外匯向例上午半大、匯豐掛牌、僅以日金加二五、計七錢二分三七五、香港加一二五、計七十九兩六二五、餘無升降、大條略長、匯兌則稍見高、滬市英美日三匯內盤尚屬平定、華商雖有扯出、但無鉅額成交、計英金銀行略有扒做、金業中扒有結進、約共十萬磅之譜、美金約共二十餘萬元進出、惟日金華商進多出少、約計一百數十萬元、銀行如正金、三井・台灣・浙江等、售出七八十萬元、華比・三井・住友買進五六十萬元、人心平定、而標金計有一兩數錢上落、市面則平、各匯收市、比較前日計日金加一二五、先令美金均無榮枯、

▲英匯 內盤平和、華商略有出入、上午二月出價一先令七辨士〇六二五、進價七辨士一二五、近期以七辨士一二五、進出可做、安達出三月五千磅、中國進五千、華比售與匯豐二萬、價同計七辨士〇六二五、麥加利買近期一萬、七辨士一二五、興業出六月五千、價七辨士三十二分之一、收市二月份出價仍計七辨士〇六二五、入價一二五、

▲美匯 內盤平定、末有升縮、華商稍有購進、上午三月份出價六十二元八七五、進價六十三元、正月出價六十二元九三七五、進價六十二元一二五、興業進三月五萬元、價六十二元八七五、朝鮮匯豐售出十萬元、麥加利亦出四月二萬五千元、價均同上、收市出價依舊六十二元八七五、入價六十三元、

▲東匯 內盤略堅、半日間惟有三五盤旋、華商略進而亦有售出、人心平平、上午四月出價七三二五、進價七三二二五、三月出價七三二二五、入價七三、合灣出四月十萬元、價七二八七五、正金出二月十萬元、價七三三七五、住友進近期十萬元、價七二五、浙江出四月十萬元、七三三七五、而標金以在五十七兩左右、旋後四月出價七三年、三月七三三七五、故標金高至五十七兩五六錢、午時復委、收市四月份出價七三三七五、入價七三二二五、三月份出價七三二二五、近期出價七二六二五、入價七二年、

標金多變化

乍高乍低

昨（十九）日標金狀如、稍有變化、乍高乍低、半日間計有一兩數錢旋轉、實因同業心理不定、自早市平平、英匯稍挺、略加兩許、後計有鉅額賣出、午時轉高一兩光景、乃匯票見佳、迨最後忽轉軟集、終歸一致看好、各號買賣、計滿盤大抵成交、故將市況約述如左、晨初開盤、開價若即稍見回好、而賣戶若頗利帝興及東興齊集之號家、等一般零戶、出入不等、而英日等匯但無過於軒輊、銀行似稍售出、惟午後因逢星六停市、茲將節市經過市況如後、三月份開盤三百五十六兩三錢、計加三錢、大條略長、匯兌微大、而市面尚平、毛盤由五十六兩四錢回至六兩、三月份日金銀行出價七三二二五、四月份七三二二五、先令開出、日金又加二五、計七三三七五、時爲五十六兩七錢至七兩、而內部平定、正金出七三三七五、英金如前、仍爲七辨士〇六二五、三四月份、銀行出二月份台灣出七三二八七五、四月份人均做、俄而金價小去二三錢、復加五六錢、至十點後、似稍見低、惟匯票則平、乃賣出者見多、故十點半後爲五十六兩六錢、關後內匯見略大、又近期日金住友買七二二五、二月份出華比買進七三一八七五、向納七三七五、惟英金銀行互做六十二元八七五、而金價好起數錢、十一點後、面上買戶忽多、至十一點半、高至五十七兩六錢、係忽間回落幾錢、爲五十七兩一二錢、因有大戶售出、人心頗疲、迨十收爲五十六兩九錢、比較前日、尚加九錢、齊半日間最大五十七兩六錢、最小五十六兩、計有一兩六錢高下、照日匯結價、已改至五十五兩二錢、而價做高二兩左右、各月份暨標及補水均爲五十七兩、物品早開五十六兩一錢、午收五十六兩三錢

大條呆滯

昨據英倫來電、大條銀近期計廿六辨士一八七五、（合英金二便令六辨士九三七九）遠期廿六辨士三一二五、市況甚形呆滯、交易均長〇六二五、

棉市平穩

昨（十九日）紐約棉市、始以投機家實出而跌、但後以同業買進及空頭補進而漲、計各月期價大八至三個磅音、現貨大五個磅音、和物浦棉市三月期五月期及十月期各小・〇六辨士、現貨小・〇八辨士、孟買棉市、以紐約市況不佳及多頭了結而跌、計平茄爾與姆辣及勃洛去各小二羅比、本埠棉市、[illegible]、蓋以外棉市況平定、廠戶亦感缺乏故也、紗布交易所漢標、前市各月期上落五分、後市好起五分至一錢、現貨到貨、計通州花三百包、姚花三百七十五包、

紗市平平

▲現紗 昨日（星期六）現紗市況、因環境平和、看漲看跌、均無發徑、以致人心閑散、買賣觀望、市面轉平、市上交易、計內地帮進三百五十包、廣東帮進三百七十包、汕頭・大通・安慶・香港・蕪湖・江西・福建等帮、共進三百餘包、印度滿水月二十五包、同行進一百八十包、賣價大致

▲現紗 紗布交易所十六支人鐘標準初夜平定、雙方多傾向了結、但後以漢標堅昂、買方比較活潑而稍漲、前後市共成交五千二百五十包、茲將收盤行情比較如下

市價一覽（禮拜六）市

◉國外匯票
◉國內匯兌
▲銀行公會報告各省匯市
◉金市（上海錢兌業同業公會報告）
◉各國金銀貨幣價
◉銀洋錢市
◉上海華商紗布交易所
◉上海華商證券交易所
◉上海物品證券交易所
◉上海麵粉交易所
◉滬北米市
◉滬南米市
▲雜糧豆貨（以上市價表格）

[illegible]

冬日洗浴 必須電爐 租費低廉 每年二兩 工部局電氣處 樣子間 沙遜房子 辦公處 福州路 電話 六六二一

今天戲目

共舞台 金台傳 日戲 夜戲
大舞台 二馬 日戲 夜戲
第一臺 日戲 夜戲
上海舞台 日戲 夜戲

▣下為影戲院▣

夏令配克 馬戲女
光陸 虎穴劫美
卡爾登 虎穴劫美
奧迪安 賭女晴媖緣
大光明 蘭娘艷舞
百星 「血船」
北京 樂士求夫
上海 血濺鴛鴦
東華 無名小姐
共和 尋寶記
通俗 唐伯虎
虹口 嬌娘失身記
中央 情海重吻
新中央 王球大 計空城
恩派亞 三雄奪美
卡德 飛劍女俠
萬國 俠女救夫人
中華 火窟鋼刀
世界 雙劍俠

滬杭火車表

[illegible]

◉進口輪船報告
◉出口輪船報告
▲長江班 ▲寧波班 ▲北洋班 ▲南洋班 ▲崇海班 ▲穿山定海班 ▲通州揚州班 ▲溫州班
◉船期
外洋輪船報告 ▲英國倫敦班 ▲舊金山班 ▲溫哥武班 ▲西雅圖班 ▲法國馬賽班 ▲香港小呂宋 ▲德國亨寶班 ▲瓜哇班 ▲意國曲里亞 ▲青島大連班 ▲神戶長崎班

[illegible]

江海關通告

本關定於本月二十二日下午二時在關棧拍賣充公之食米及雜物等項特此通告 中華民國十八年一月十八日

Kodak

不經意之動作往往反見自然是以攝快鏡常可得姿勢極佳之照片以供瀏覽柯達軟片若用柯達鏡箱與柯達軟片則更有把握因二者均爲精美無比之照相利器且人人可攝效果都佳

柯達軟片裝黃匣中爲天下最著名之照相軟片

美商柯達公司 上海江西路六十四號 分行 天津 香港
KODAK

圖畫時報

一月二十日第五百三十一號
每星期出一次
Published Twice Weekly

徵求

②賽前數小時已開始售票距賽前十餘分鐘各已滿台且有女子多人爬登屋頂而觀實為北平空前之舉 (魏守忠)

(2) Not only the stands being packed with spectators long before the game was started, but even roof of the building was also fully occupied by ladies.

①轟動北平籃壇之師大燕大籃球決賽已於本月十二日在青年會場舉行場之四圍搭有高臺可容千人結果二十七與二十四之比師大得本季高級錦標 (魏守忠)

(1) Yenching University and Peking Normal College two most formidable teams in Peiping, met in their final game at the Y. M. C. A. ground on 12th inst. with more than 3000 fans witnessing the most closely contested and the fastest game of the season. Normal College won the Senior Basketball Champion of Peiping by defeating Yenching with the score of 27—24.

一月十二日北平朝教與篤志籃球賽五比三朝教得錦標 (魏守忠)

Yih Chao Basketball Team won the Peiping Champion by defeating Toh Sz Team on 12th inst. with the score of 5—3.

③開球情形 (魏守忠)

The sensational game was being started.

十二月廿五日為雲南首義擁護共和之十三週年紀念省政府主席及各委員組織軍警學聯合運動大會①高級中學自由車表演 (孫季康)

Grand Joint Athletic Meet was held in Yunnan on Dec. 25, 1928 in celebration of the 13th Anniversary of the Declaration of War Against Yuan Shih-kai. (1) Bicycle race for students of the Senior Middle School

⑵省立女中團體遊戲 (孫季康)

2 Mass drill being displayed by the Provincial Middle School for Girls.

北平北海溜冰場 (蔣漢澄)

Skating ground North Sea Peiping

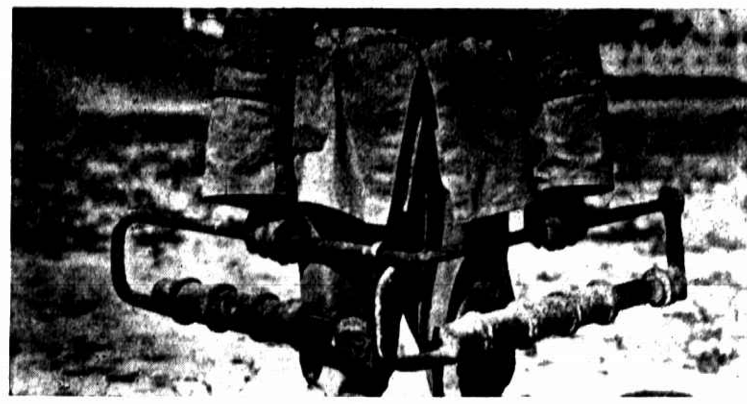

大鐵鎖 北平內城·皇城·紫禁城·約有城門十餘處有當當者有當關者圖示所用之大鎖 (蔣漢澄)

Huge Iron lock. One of the locks used on the various city gates of Peiping

⑵館內所藏四庫全書之裝潢書函書帶均用五彩綾綢 (蔣漢澄)

2 The noted Sze Ku Chien Shu (Complete Library compiled by Emperor Chien Lung) of the Library

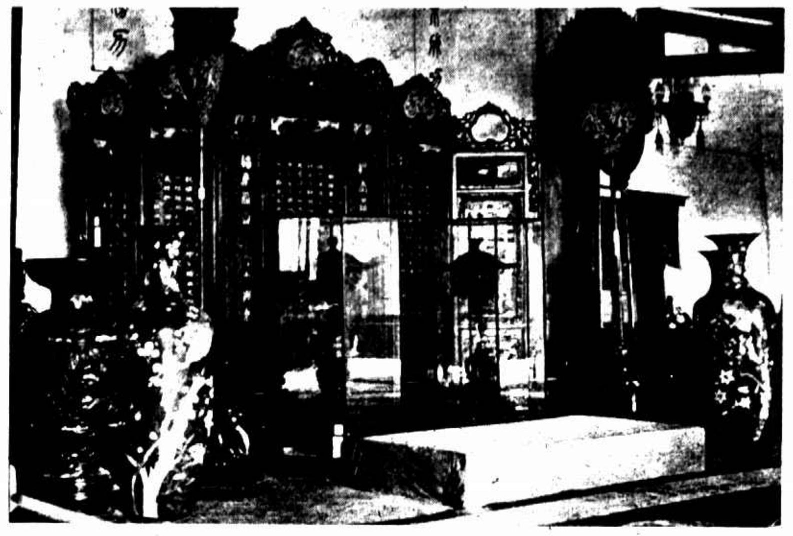

遷移中海居仁堂之國立北平圖書館① 大禮堂佈置係前清遺物 (蔣漢澄)

Government Library in Peiping at its new home in Chu Jen Hall, Central Sea. (1) The Reception Hall—Every article used in it belongs originally to the Imperial Family of the former dynasty.

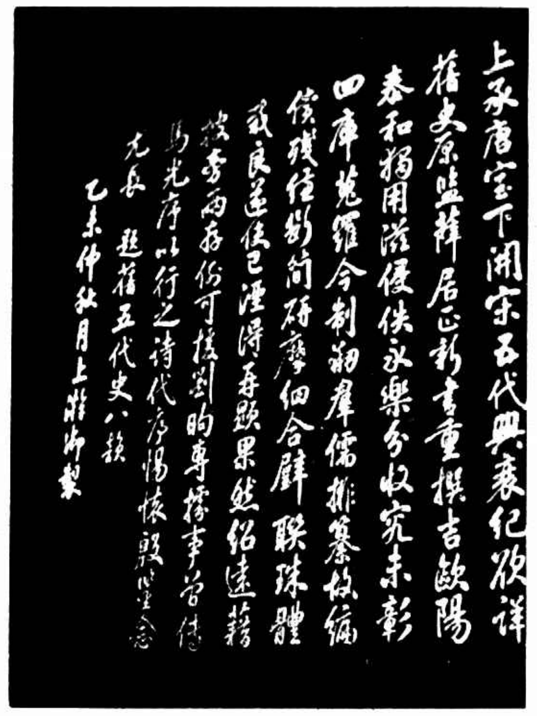

⑷乾隆御題刻於書架側面 (蔣漢澄)

(4) Handwriting of Emperor Chien Lun being engraved on the side of a shelf of the Sze Ku Chien Shu

③存藏四庫全書之書架書盒均係楠木所製盒外鐫刻說明書(四庫全書共三萬六千二百册原藏熱河避暑山莊文津閣民國元年運平) (蔣漢澄)

3 All the shelves and cases of the Sze Ku Chien Shu are made of valuable Machilas Neomu with indroductions engraved on the surface of the case.

本報徵求

古今名人坟墓及著名樹木如古松柏古銀杏等照片請詳細說明 投稿諸君隨時寄來 來片請附

孔雀領帶公司出品

為東亞領帶業之冠
除了孔雀領帶公司
有誰敢認第一
種類繁多 花色美備
裁製得法 久用不皺
裝璜悅目 定價低廉
北址南京路同昌車行隔壁
電話一〇二四九號
製造廠閘北寶山路

最美術化的年節禮
以都錦生的絲織出品為第一
主要出品
絲織風景 五彩錦繡 西裝領帶 織錦坐墊 壽字雙喜
都錦生絲織廠啓
上海北四川路十二號 電話北四九六三
杭州新市場花市路口 電話西三二一號
函索樣本附郵五分
◀本廠外埠批發▶

歐美服裝專家
結婚禮服出租
亨利洋服公司西華德路七號天潼路口
第一支號在南京路
第二支號中國青年會
第三支號靜安寺路萬國青年會

東南女體專之歌舞家徐佩珍女士申夏士芝女士爲胡才貞女士(劉有虎)

Distingnished singing and dancing students of the Southeastern Girl School of Physical Culture Misses Hsu Pei-tseng (right), Hsah Sze-chih (middle) and Hu Tsai-tseng (left).

㊨湖州湖郡女校近因國風潮遊藝比賽爲未散前表演亡國恨中之愛國未婚夫婦周昌明女士羅靄女士㊧湖郡女學表演一片愛國心(孫大德)

Right Miss Chow Chong-ming (right) and Lu Nei (left) playing the role of the unmarried patriotic couple of the "Resentment of the Conquered Nation" being staged by the students of the Hu Chuen Girl School of Huchow. Left, Students of the Hu Chuen Girl School displaying noted play "Patriotism".

專治傷風及流行性感冒

上海德商先靈洋行

各埠各大藥房均有出售

阿卡奴

英明照相館

代客沖洗不取分文

南京路六五二八號電話六二二七二

精究放大

BANN'S STUDIO

光藝照相館

美術照相專門(星期日休息如需照相請先期預定)

上海靜安寺路二二十四號 電話三二二五九六號

王開照相館

南京路六五二八號樓上

電話中央一二六五號

黃慧如現在蘇城志華產科醫院上爲其親筆(楊樂庭)

Miss Hwang Wei-ju and her own handwriting on the top of her photo. She is staying in the Chih Hwa Maternity Hospital of Soochow.

青島白話報對日本壓迫記載翔實日人怒加封閉並捕去胡博泉張漢波兩記者生死未卜該報經理張樂古乃日人懸賞通緝化裝女子逃出現已抵滬

Mr. Chang Loh-ku Manager of the Pei Hwa Daily News in Tsingtao has escaped to Shanghai by dressing himself as a lady. As his paper always gave full Accounts of Japanese oppression in Shantung Japanese people hated it so much that not only his office was closed and his two editors were taken into prison but he was also so urgently wanted by them that they promised to give huge sum of money to any one who coned arrest him.

張璧月(中)因其姊張璧池(右上角)被騙於黃長興(左下角中)(其姊已受聘於郝心靜)(左上角)憤而用手鎗擊斃黃此事爲北伐後徐州大轟動新聞

Miss Chang Pih-yueh (middle), who became so angry with Mr. Hwang Chang-shing (lower left) as her elder sister Pih-chih (upper right) had been deceived by him. (Pih Chih had been engaged to Mr. Hoh Sing-ling) (upper left), took out a pistol and shot him a few days ago. This is the most sensational news of Hsuchow in last couple of years.

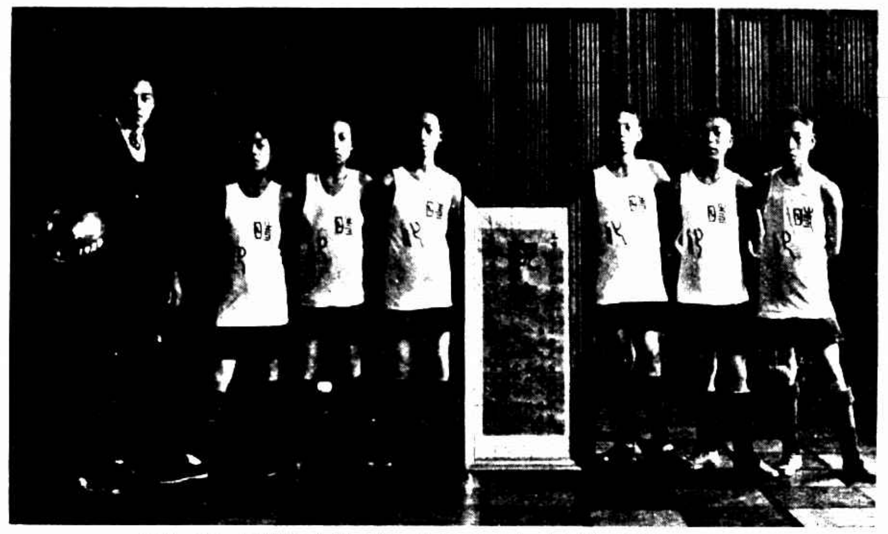

時華曾得上海中小學籃球錦標之時任隊員自右而左徐克誠·朱克勤·郭根生·華月初·周祥根·周鴻才·指導員倪士明(裴有德)

Basketball Team of the Shih Hwa School, the winner of the Interscholastic Champion of Shanghai. From right to left, Tsu Keh-cheng, Chu Keh-chen, Kuo Ken-sung, Hwa Yueh-tsu, Chow Hsiang-ken, Chow Hong-tai and Mr. Nee Sze-ming the coach.

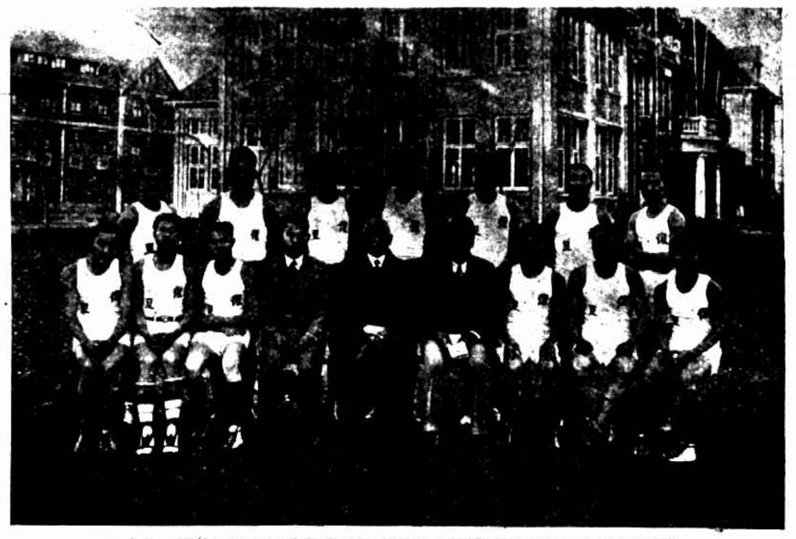

復旦大學排球隊該隊素執華東排球牛耳此次南征首途於十六日搭格蘭總統號輪四年來未曾一敗冠上海各大學排球錦標(萬昌照相館)

Fuh Tan University Volleyball Team which left Shanghai for Hongkong per S. S. Pres. Grant on 15th inst for a series of game in the South China is easily the strongest team in this part of the country as it has won all the Intercollegiate Champions in the last four years without losing a single game.

北平女大籃球隊(魏守忠) Basketball Team of the Women's College Peiping

北平慕貞女中籃球隊(魏守忠)

Basketball Team of the Muh Tseng Middle School for Girls Peiping